滿洲報

本報價目每月一圓八角全年十五圓郵費先惠郵票不收(外國除中國日本滿洲加郵費)(廣告刊資)一行十二字起碼一行一圓特別地位加倍長期者另議 以上俱以現大洋為本位 朝鮮台灣日本內地即以日本金為本位
大連市常盤町二十九番地 發行所 滿洲報社 電話
發行人 編輯人 印刷人
THE MAN CHOU PAO 29-31 Tokiwacho Dairen, Manchoukuo
昭和九年九月廿四日

中國對國聯 亦漸顯神離
郭泰祺代表已要求 華方會費應減半數

中國欲永遠減付國聯會費半數中國代表郭泰祺廿二日已向國聯第四委員會表示此意謂國聯大會對中國連任理事投票已予中國一大部份輿論之衝動而引起中國是否值得續付巨欵與國聯之一問題郭氏又謂國聯顯然視盟約為其文不適于蘇彝士河以東地帶華政府完全遵守其對國聯大會以前之言論自一九三一起中國共付國聯五百廿五萬金佛郎故已履行一八三〇年關于欠費協定下之義務暫減半費辦法今已屆應垂諸久遠之時期中國準備每年續付會費二百廿五萬金佛郎但中國不能任受不履行義務之惡名(廿三日日內瓦電)

郭泰祺代表之演說

郭泰祺廿一日於國聯第四委會要求減付國聯按國聯會費一半此事使國聯中人多感不安因中國如要求不遂則將于國聯預算案提出時投否認票 預算案必須全體一致承認方能通過中國一旦否認則國聯預算案必不能通過此為國聯所最關心者現各國對中國態度多表同情云(廿三日日內瓦電)

反乎汪之言明
日當局已訓令有吉公使 喚起汪精衛之注意

在中國國際聯盟非常任理事國落選後舉行之郭泰祺代表之演說誠為基於使中日關係益趨惡化之意圖日本當局鑒及與從來汪精衛外交部長及其他對日本方面表明之言明相反故已向有吉公使發出訓令決擬喚起汪部長之注意南京須磨領事受有吉公使之命決於一兩日內訪問汪部長傳述上述趣旨云(廿三日南京電)

中國憲法草案 第一章訂正 立法院會議 審議之結果

南京政府以五中全會為期已迫應向大會提出之憲法草案自須從速審查乃自二十一日午前八時起開立法院全體會議提出憲法草案開始審議結果第一章總綱第五條決定訂正為「中華民國各民族均為中華國族之構成分子一律平等」此外畧有小訂正後全章七條通過第二章通過至四十九條其餘俟下星期五當繼續審議(二十三日南京電)

汪到滬治病 與顏宋會談 廿一晚回南京

行政院汪院長以在滬檢驗糖尿宿疾接見顏惠慶探詢世界消息並訪宋子文商談全國經委會常務會事宜事現已完畢以京中各事急待處理遂於廿一日乘京滬夜快車返京已於廿二晨六時到達(廿三日南京電)

于右任報告 陝西之現狀 致電蔣介石

監察院長于右任以蔣介石對于陝事關懷甚切廿一日離京赴滬前特將陝省秋收涇渭等渠狀況及陝省黨政軍非常融洽等形詳細電蔣報告南京電

宮越事件重大化 要求冀于引咎
柴山武官與駐屯軍協議

關於宮越事件廿二日午後來津中之柴山武官與田中代理總領事及駐屯軍領袖有所討論咸謂慘殺護送中受軍屬待遇之宮越氏華方責任實極重大同時形式上之陳謝賠償及今後保障乃中國方面之慣用手段今後保障難期故似決定現地檢證外尚須追究省政府當局之責任今後或要求于學忠引咎亦未可知

福山寺等案必須對中國 澈底追究責任
駐華日軍酒井參長回津談

為視察滿洲及與關東軍交換意見而赴滿之中國駐屯軍參謀長酒井大佐於二十二日午後三時半歸津發表談話如下 蕭滿洲因機構改組問題喧囂一時福山寺事件及宮越事件因余離此赴滿關於其後之經過尚不得而知福山寺事件勿論即宮越事件亦純係輕侮皇軍之舉故非咎其責任不可至於賠償金則並無關緊要責任之主體係蔣介石及于學忠自無庸言謂陳謝賠償及今後保障即可畢事耶則今後對日人一與以保障恐將無所底止中國方面如始終繼續口頭上對日本虛與委蛇即可之方針則我方亦自有應付之法總之關於此次之事件已決定非澈底追究中國方面之責任不可(二十三日天津電)

皇上特賜救濟 水災之賑欵 各省所得數 民部已分配

今上陛下軫念對水災難民之慘狀殊為關懷曾賜下內帑金國幣一萬八千五百圓民政部救濟本部遵奉聖旨處理如下奉天省六千圓內(安東縣二千二百圓)吉林省六千圓黑龍江省三千五百圓哈爾濱市七百五十圓新京市二百五十圓熱河省二百五十圓

以文官任警務部長 實為不克容許
與首相交換現地之情報 閣議散會後林陸相談話

閣議散會後林陸相談云今日與首相會見乃為交換現地情報即因觀測不一有以為達於政府之情報為悲觀的是以交換相互之情報乃為極緊要之事首相以關東廳方面對於時全化成憲兵警察乃有整理必要二點似有誤解形勢故對此點曾向大場警務局長說明俟該局長歸任當必有相當諒解且相如斯關於軍部將報告現地之真相朝鮮之憲兵警察制署員亦將更以憲兵者毫無可憑要之不過為欲統一從來三分之警察機構使命令系統單一化意圖之表現而已決無另編成關東廳警察領事館警察等情至於解消憲兵司令官兼任警務部長之說余則無所聞倘如此極好之意圖將被破壞若以文官為部長以謀機構統一則成為由文官兼任參謀長此事實為不克容許者故參謀長則成為由部長兼任此次之事雖基因於誤解但亦因不採用拓務省案之感情的經緯所致云(國通廿三日東京電)

現地反對改革案 首相之緩和策
警務部長以外首腦 仍用現關東廳首腦

日本政府當局對於改革案表示絕對反對氣勢之關東廳警察官深刻化之態度表面雖似樂觀僅行查知關東廳警察官之傳統的團結力對於警察官今後之行動已極為關心尤其因惹起范家屯事件愈憂慮事態之切迫故關此對策頗形苦惱茲為謀用緩和策岡田首相意中以為憲兵司令官兼任警務部長雖不能更改但部長以外之首腦部決須使關東廳首腦部充當乃為必要又其他行政事務局之各機關首腦部亦有使關東廳首腦部兼任者為上之方針然而陸軍方面對改正官制能否容認首相所抱上述之意圖及政府之對策將來能否使關東廳方面滿足尚多疑問云(國通廿二日東京電)

體育大會日期
自廿八日起繼續舉行三日

預定自本月二十七日起在新京開始舉行之滿洲國體育大會日程決改為二十八、二十九、三十三日 秩序單中之拉式(拉格比)足球及乒乓球比賽改於三十日舉

由哈市再飛抵國都 將士覲見今上
日海軍飛機隊起飛回連 第二次訪滿機抵哈

聯合艦隊編組之大飛行隊二十二日午前八時十分於哈爾濱日滿官民歡聲雷動送別中在塚原指揮官率之下銀翼相連就歸還之壯途末次提督亦隨即乘午前九時四十分發之旅客機飛還至其他將士則乘九時三十分發之列車南下 訪問哈爾濱已畢之聯合艦隊精銳塚原大佐指揮之空軍數十架二十二日午前九時五十分再度飛來國都於清澄之秋空中浮其銀翼而抵新京飛行場迄日飛行場為再度歡迎空之勇士有關東軍海軍部飛行隊各將士在鄉軍人會海友會各學校生徒等各持小旗歡呼以迎一行十一時二十分於宮內府東便殿塚原大佐以下搭乘將校觀謁皇帝准士官以下於承德門前列立蒙受賜謁之光榮午後一時由新京出發一路歸還大連

完成訪問哈爾濱飛行於廿二日晨抵新京謁見皇帝完畢之訪滿飛行編隊在二十二日下午一時由塚原大佐指揮由新京飛行場一齊離陸以三機編隊及五機編隊之隊形眩目之銀翼相接在惜別之國都新京市上空一周下午二時順次南下三日間市民印象極深之飛機隊英姿遂漸達天際而不可目覩矣

二十一日晨自大連出發之聯合艦隊水上機〇架續飛一千餘公里于午後一時半現於哈市上空稍作盤旋後至三時於日滿俄多數市民之萬歲聲中平安落於快艇俱樂部之上流二千公尺地帶水上

到奉相繼降陸
各機表演妙技作高等飛行 塚原大佐以次均赴歡迎會

訪問新京哈爾濱能使在滿人士完全認識軍國日本海軍雄威由塚原大佐所指揮之日本海軍精銳機〇〇架掠過秋晴大空於廿二日下午二時許復在奉天上空現其威容轟轟音響壯觀之編隊隊形足資驚嘆午個數次相繼降至西飛行場三機編隊〇〇機以其輕快之英姿表演橫轉逆轉及其他種種高等飛行市民禁叫絕塚原大佐以下搭乘者於廿三晚六時出席於公會堂開會之市民歡迎會云

末次大將離京
滿日要人及官民畢集歡送

訪問哈爾濱已畢之日本海軍提督末次大將偕同幕僚三十餘名乘二十二日午後四時半發列車離京當時至站歡送者有小林司令官鄭總理岡村副長等滿日顯官及其他學生等人山人海末次大將分別與歡送之鄭總理小林司令官等實行離別之握手畢於發車鈴聲響時當登車是時於滿洲國軍樂隊演奏之軍艦進行及滿日官民之熱狂的萬才聲中一路向大連出發

呂李諸氏來連 為參觀艦隊 已自哈出發

北滿特別區行政長官呂榮寰北鐵督辦李紹庚氏以下滿人約八十名為期深造對於海軍之認識決定參觀聯合艦隊於二十二日由哈爾濱南下赴大連廿三日晨由哈南下之大列車搭乘日本海軍將士多人早有海軍列車之觀云

末次大將談

於二十一日下午末次提督偕同高橋第二艦隊司令官乘自動車參拜志士碑憑弔殉於國事之沖橫川以下大烈士之英靈其後訪問奉天街之海軍防備隊司令部復經中國街至松花江岸搭乘內河艇由般江防艦隊司令官先導約經四十分視察華暮松花江沿岸同五時歸其客寓北滿旅館當臨在北鐵俱樂部開會之大宴迎會之前引見往訪之記者談話如下 自十八日入大連港以來於各地備受日滿官民熱誠之歡迎將士等均非常感謝尤其於廿一日在首都新京拜謁皇帝蒙賜優渥之金言感激莫銘而此次聯合艦隊訪滿之目的乃為對友邦滿洲國介紹日本海軍力以及對滿洲發展途上之諸建設事業表示敬意於一國之興隆在其背後存在實力乃為不可缺如最近之國際情勢等尤有其必要滿洲國之實力涵養相信為獲得遠東和平之必須條件哈爾濱於北滿為國際都市乃係政治經濟交通一大中心再由國防的見地觀之尤屬重要日本海軍亦駐屯防備隊與江防艦隊協力衛護江岸最近日蘇及蘇滿間尚有許多懸案双方能臨以理解與誠意充分有交涉成立餘地相信於世界和平上有所貢献其次話題轉向軍縮會議國防問題雙肩負有非常時海重任末次提督頗有自信談話如下 將來之軍縮會議結果無論海軍如何日本海軍決不微動卻望脫離條約束縛無論在如何之情勢或於如何之條件之下吾等斷言自信充分能負擔護國之重任云

機構問題犧牲者 警部補被擊斃
范家屯警署開巡查大會 主席因興奮遂演出兇行

當警察界對於機構問題之空氣漸次尖銳化之際於范家屯警察署巡查大會席上竟發生主席之巡查部長於興奮之餘以官用手槍一發之下將為鎮壓氣勢之警部補擊死此大不祥事件頗與各方面以異常之衝動其事為十三日午後一時許范家屯警察署關於機構問題特開巡查大會以巡查部長塙金三氏為主席開始協議未幾會場之形勢漸次趨於喧騷是時同坐於別室之警部補高町幸三郎氏(三十一歲)對一同令其注意謂「要靜肅點」等語不料主席塙部長於興奮之餘口中高喊「真是懦弱虫」其時即以官用毛瑟爾手槍發射子彈貫通高町警部補右肺臟鮮血直流昏倒於地當收容於滿鐵醫院施以應急手術但卒以出血過多於十四日晨死去 加害者塙部長於兇行當日被懲戒免職目下以殺人罪起訴中茲將因機構問題而犧牲之高町警部補及加害者塙部長之履歷錄左

高町警部補於大正十四年被命為關東廳巡查至本年八月十七日在沙河口署保安係勤務於高等科生及第同時昇進警部補遂轉范家屯署

塙部長於大正十二年被命於本年七月轉任范家屯署前曾在小崗子署管轄永樂街派出所勤務係一辨事認真者在同僚間亦係一溫和之模範巡查云

參加軍隊逾十萬之 蘇聯軍大演習
滿洲國境可聞槍炮之聲 當局決定嚴加警戒

蘇聯遠東軍之秋季大演習決於近日舉行演習區域自蘇貝加爾直至布拉郭威什臣斯克參加軍隊在十萬以上據聞本年度演習似係集中精力於空中戰及科學戰接近國境之滿洲國領內居民可聞相當之槍砲聲因此必與民心以不少之惡劣影響當局現已決嚴重警戒以制止蘇聯軍隊不法越境等行為之發生

阿烏兩江交流地點 蘇竟謂係蘇領
並否認警官越境之事實

蘇聯方面竟謂關於蘇聯警官越境經調查結果毫無事實更謂阿穆爾江烏蘇里江合流地點之三角州屬於蘇聯領土該地之軍事的施設為本國領土內任意之措置云云

日陸軍所希望之 擴充空軍計劃
定為五年繼續事業 於來年着手實行之事項

陸軍方面鑒於航空部門較諸列强實有天壤之別為擴充整備計擬於來年度豫算上編成航空及防空充實費約七千萬圓之新規要求刻正仰大藏當局核准而陸軍方面希望應本諸日本地理的環境日滿共同防衛之重責以及五個年計畫之蘇聯軍空充實費等由於作戰的見地急速完成擴充空軍甚望擴充空軍為繼續事業然而鑒於大藏當局之要望定為限於年度之事業要求編成豫算熟加考慮內外情勢及航空機製作需用之資源等總經費約在三億圓之譜決定為自昭和十年度起五個年間繼續事業首先於來年實行下記事項刻正研究中

一、擴充航空機製造能力
一、養成航空士
一、採用民間航空士編入軍籍(國通廿三日東京電)

蘇聯獨裁者 史塔林病體沉重

據莫斯科及瓦爾傳來消息蘇聯之獨裁者史塔林氏因患胃潰瘍已陷於重態(國通二十三日東京電)

闞市長赴日 闞實現在即 將由徐廳長任奉天市長

奉天市長闞傳紱氏榮轉駐日公使早已內定但其後任人選問題迄今遷延未決據聞日前已決定由奉天省實業廳長徐紹卿氏繼任故闞氏不久即將赴日就任云

駐奉美總領事 內定巴林泰 曾任事於中日

自駐奉美國總領事麥亞氏於七月十二日歸國後總領事一職即在空懸而由齊士領事代行總領事職務近聞後任已內定為廣東總領事約瑟夫威廉巴林泰氏定於六星期內抵任查巴林泰氏曾在駐日大使館及神戶橫濱等領事館服務多年精通日本事情云

洮南鐵路局 移齊齊哈爾 年內尚難辦到

洮南鐵路局為向齊齊哈爾移轉之前提已在建設事務所新設駐在員事務員開始辦公因齊齊哈爾新築局舍建設工程遲延於本年中全部移轉頗難辦到局首腦部亦有在外物色房屋者主張在今年內移轉云

江省輸入組合 視察日本延期

實業廳發表黑龍江省輸入組合欲視察日本內地商品因北海大水災各地疲弊已失商品購買時期以致無期延期云

滬粵航空 定期恢復

中國航空公司決定將停航中之上海廣東航空路自十月十五日起正式恢復(二十三日廣州電)

今日本報二大張

關於關西之暴風巨災 日政府力籌善後方策
於廿二日特開緊急臨時閣議 及藏省對於救濟經費之意響

關於日本關西地方暴風被害善後策之緊急臨時閣議於二十二日午後四時開會首由岡田首相致詞畧謂被害之詳細雖未判明而關於善後策擬先行以協議等語次由松田文相略述學校關係以及神社佛閣等之被害概況繼謂此際依余之意見希望罹災民依自力努力振作涵養復興之精神等語嗣由林藤井山崎內田後藤各相報告關係被害情況關於應急支出進行協議並對於以在第二預備金範圍內為止或實行責任支出或更須召集臨時議會等問題引起種種之議論結果因被害程度尚未判明故以須判明被害程度為先決條件因之決派後藤內相立刻西下視察實況並未獲得具體的決定於五時十分散會又藤井藏相於閣議席上略謂關於為復興所要低利資金之融通等項決盡可能加以考慮又其他經費亦擬在下次閣議協議云云(國通廿三日東京電)

大藏省對於颶風災害除實地調查派遣事務官外且蒐集各方面消息關於救濟策加以深甚之考慮對此現在之意向如下

一、應急施設應以府縣罹災救助基金充當由國庫第二預備金支出補足一對公共施設如小學校舍稅關廳舍等應由國庫支出經費此必須編入來年豫算內由府縣市町村負擔其經費對於國庫補助縣府債市債之認可等必盡力與以好意的援助

一、由存款部向災區融資之借款按其情形必為延期清還再對於新規融資亦加考慮

一、對於所得稅營業收益稅有二分之一以上缺損時必為改訂決定額斟酌情勢適當辦理對於地租農作物收穫全無時應按其情勢適宜處理(國通廿三日東京電)

暴風災損失已達三億圓或五億圓至於復興當然必需多額之資金大銀行亦實行移送資金之需要日逐日增加之勢日銀方面決在可能的範圍內採取應急手段融通資金以期完成大業云(國通廿三日東京電)

日皇及皇后軫念巨災 即將賜金救恤
已遣欽使視察災區狀況 內田鐵相入謁上奏災情

天皇皇后兩陛下聞此次大阪京都兵庫三府縣突遭暴風雨罹災甚重為期視察災區狀況以及慰問災民於廿二日欽遣侍從久松定孝氏赴該地方又兩陛下俟該三府縣罹災情況調查完畢後必能賜下救恤金云(國通廿三日東京電)

內田鐵相午後二時半晉宮上奏關西地方遭暴風鐵道之被害狀況(國通廿三日東京電)

巨災出乎意外 決支復興費 日銀總裁談

關於此次之暴風水害土方日本銀行總裁談話如左 此次災害之鉅實出吾人意料之外現時大阪支店之報告尚未到來故無何可言者但日銀如有支出復興費之必要時當應其所需以期復興之圓滿完成(東京電)

為應付暴風災害 終須召集議會
政府方面將先研究種切

對此次俄然以近畿地方為中心而襲來之暴風雨從來竟謂無召集臨時議會必要之民政黨內部遂至有召集臨時議會論大為抬頭對此政府方面尚未接到罹災狀況之詳報所以不知能需幾許救濟費當然以第二豫備費之殘額四百萬圓礙難澈底救濟刻正研究由八年度剩餘金二千萬圓責任支出辦法中政府方面為期其實現關於召集臨時議會尚未有積極的態度倘以此仍不能澈底救濟風水災難時亦不得不考慮召集臨時議會然而素抱不召集臨時議會之岡田內閣亦被層出無窮不測之天災所激刺示有前進一步召集臨時議會之勢頗可注目(國通二十三日東京電)

關於暴風水害之應付方策結果除召集臨時議會外恐別無他途但召集臨時議會時事先對被害狀況如無詳細了解則其救濟方策如不確立則議會上將無解決之可能因此政府方面似擬將被害狀況應付方策及所需經費加以慎重研究後再決定召集(國通二十三日東京電)

致岡田首相之 鄭揆慰問電 遠藤廳長亦電 知事市長慰問

鄭國務總理大臣於二十二日向岡田首相發出下記慰問電報 聞貴國阪神地方及其外各地災遭颶風罹災甚大不勝憂慮等語又遠藤總務廳長亦向大阪京都愛知兵庫各縣知事及大阪京都名古屋神戶市長等發出慰問電報

在日本之 美記者捐金 千圓賑風災

滯日中之美記者團為慰問近畿之暴風災特託日本新聞協會寄上千圓(國通二十三日東京電)

慰問風雨巨災
各國大公使相繼訪日外省

對於近畿一帶暴風雨慘害駐日美國大使館畢耳參事官於二十二日上午在外務省訪問重光次官表示深甚同情之意陳述慰問之辭駐日英國大使克萊夫氏以上各國大公使亦相繼訪問外務省均表示深甚之同情云(國通廿三日東京電)

對在滿部隊 家族之救濟 軍事當局飭令 急速精密調查

陸軍鑒於風災有波及第四第六第十第十一第五師團管下之勢擬對災區在滿部隊之家族及其他發出慰問舍等以期徹底救濟東京聯隊司令部令各機關急速精密調查(國通廿三日東京電)

朝鮮革命軍總司令 梁瑞鳳被暗殺
經此大打擊革軍將潰散

在東邊道一帶有顯明之思想背景對日滿軍繼續頑强抵抗之朝鮮革命軍總司令梁瑞鳳於本月十八日午後九時餘在桓仁縣第四區小荒溝突被暗殺據云暗殺者乃鮮人朴昌海氏該氏曾受奉天協和會某方面之密令潛入東邊之深山中於山野中居住數月之久暗窺時機卒九月十二日懷柔通化一帶有巨大勢力之某匪首成功乃授以暗殺梁瑞鳳之意令其與梁氏面晤終於十八日誘梁氏至前述地點而將其結果朝鮮革命軍受此大打擊必將潰散云

錦縣大信利赤峰支店廣告

各方購顧惠覽敬啟者本支店自創銷以來所售太陽牌膠皮鞋頗蒙各界所推許甚為激感故現下又大批運到各種膠皮鞋物美價廉而且堅固耐久如承惠顧及參觀無任歡迎之至
赤峰四道街 大信利支店謹啟

奉天鐵嶺地方法院 圖分庭佈告

為佈告事案查本庭受理大興盛與任子榮因貨款一案查被告任子榮所在不明應送達傳票及新狀副本無從送達原告請求公示送達經裁決照准選任張鳳翔律師為被告特別代理人並傳票等件另行牌示外茲定本年十月十五日上午十時開庭審理特行登報仰該被告知照此佈

招租廣告

啟者敝公司有房產一所計一百五十餘間坐落本埠小西邊門外皇寺後身地址寬濶交通便利擬全部出租如蒙佑用即請駕臨大西關王翰林胡同總廠面議一切尤以開設工廠或大規模營業甚為相當特刊報端即祈 公鑒
奉天惠臨火柴股份有限公司啟

日廢棄華府倫敦兩約 美即擴充太平洋防務

艦隊訪問大西洋後即行東來 海軍長官史汎遜發表之談話

美國艦隊來還集合於大西洋舉西哥灣歷訪大西洋沿岸諸都市後即赴太平洋沿岸至何日抵太平洋則尚未決定然全艦隊長依史汎遜海軍長官所預定於十二月一日前抵加爾弗尼亞省森彼得羅及聖亞哥則確實又大演習已決定於連結皮塞散德灣(夏特盧)阿拉斯加夏威夷三角洋上舉行

美國對太平洋戰爭準備之積極於此可見一班 關此史汎遜海軍長官發表談話如左

最近美國海軍潛水艦隊與海軍航空隊二大隊會訪問阿拉斯加之達吉哈瓦陸軍方面之爆擊機十架亦曾舉行演習但關於可否在達吉哈瓦建潛水艦大根據地問題現時則尚未接得任何報告最近千國海軍曾舉行阿琉蘇群島附近之測量並製成航空地圖然大演習則並非因慮及海軍會議形勢而舉行者 但日本如破棄華盛頓及倫敦兩約時則美國海軍自必猛烈要求太平洋方面之航空潛水艦根據地及艦隊之擴張云(二十一日華盛頓電)

(廿二日上海電)

內田領事視察 滿洲里海拉爾

定乘二十三日國際列車赴滿洲里及海拉爾方面視察之龍江內田領事決提前乘二十一日午后零時二十分開之列車出發云

劉文島晉京 謁汪後赴贛

劉文島定於二十二日乘夜車晉京謁汪院長然後赴廬山晉謁蔣委員長商討一切時事畢即行返滬預定十月十五日乘輪返任云(二十二日上海電)

于右任返京 下星期召開 監察委員會

監察院長于右任於二十一日由陝返京據聞于氏暫不他去定下星期招開監察委會討論各省一切興革事(二十二日南京電)

中國末以棉麥借款 購買美國軍火

施肇基已提出强硬抗議 要求哈爾總理加以調查

中國駐美公使施肇基於二十一日向國務院提出强硬抗議否認參議院所調查之中國一部份棉麥借款購買軍火觀施公使奉南京政府訓令提抗議中云此說全為無稽之談官方對此甚為憤慨施公使要求國務總理哈爾合調查委員會主席驗氏提出注意證明委員各節華盛頓中國人相信中國決無用一千萬借款購買軍火說將作別用美聯社由南京來電樂字曾云不信中國將該借款美國飛機國外貿易公司總理云中國外部要求發表受收軍火中國官員姓名以此間對此甚為注意(二十二華盛頓電)

對軍火一事 決予以嚴究

汪精衛談話

汪院長廿一日對記者云 關於美參議院軍火調查委員會所傳軍火一事我政府當局決予以嚴究觀已令施公使調查此事如有確實政府決不掩飾我方向日方抗議驅華僑案經駐京總領須磨訪唐外次長作口頭答覆候接正式覆文再決以後辦法本人定當日晚返京云

若享受平等待遇 德國仍入國聯

希特拉對法記者之談話

希特拉二十一日對法記者談國聯倘能保障德國在國際享受平等待遇德國將從新加入國聯至蘇俄加入國聯一事吾人應深切注意此後發展即此次入會新會員即向共產主義國家關係注意最好德法成立新協定直接解決(二十二日巴黎電)

全中國天災損失 當達二十萬萬

災民突破一萬萬人

滬訊、連年天災人禍、更浸蝕至中國經濟動脈之農村經濟、自三年前以來、長江、黃河之水災、大促速地方農村之沒落、減殺農民之購買力、今年夏季之大旱魃、又在地方農民頭上打下一大鐵鎚、即數十年來稀有之此次大旱魃、與農作物以大打擊、其後蝗害復繼旱魃而至加重災害、在秋收期前遭斯慘害、農村蒙受打擊愈見深烈、間接亦大影響及都市經濟、今年之旱魃、波及十四省之廣、驅逐農民至餓死線上、農民對連年災禍之抵抗力、急遽薄弱化、多餓死溝渠、或出於自殺、其數迄今已達二百萬以上、僅直接被害一項、已有二十萬萬元、已處窮境之農民非自殺、則群起暴動掠米、擾亂地方、或受中國蘇維埃洗禮、地方農民之思想、大部分從經濟的原因、而頓然發生重大變化、災害區之農村社會沒落、在秋收期前、實已成為非常重大之社會問題本年六月二十三日上海溫度昇至六十年來最高紀錄百零四度、全國之炎熱、六月以來歷二個月之久、旱魃區擴至十四省、三百四十三縣之廣、其面積達四百八十五萬平方基羅米達、即占中國全土三分之一強、尤其今年之旱魃、更襲江西、湖南、湖北、安徽、江、蘇浙江、雲南、山西、陝西、貴州、福建、四川、河南、山東、等中國最豐穰之地方全部、災區如是廣大、實難以數字說明、實業部中央農業實驗所遣派全國二十六省六千餘農情報告員、從事調查旱災、就號稱中國穀倉之江浙皖三省之報告觀之、今年旱魃受災面積、江蘇省為百分之五十四、即四九、四五三、〇〇〇市畝、浙江省為百分之五十三、即二一、七九〇、〇〇〇市畝、安徽省為百分之六十九、即三七、〇二七、〇〇〇市畝、而一般農作物、尤其僅稻、高粱、玉米、小米、大豆、棉花等之損失、江蘇省已達二一八、三五八、〇〇〇元、浙江省達一四六、五九八、〇〇〇元、安徽省為一六三、三二七元、三省總計五萬二千七百二十八萬三千餘元、以上當然僅主要農作物所受之損失、僅江浙皖三省之損失、已突破五萬萬元、依此推算全國、其直接損失、當然必已突破二十萬萬元、據最精確之調查、湖北省受旱魃災害之農民、稱有一千餘萬之多、則全國受災害之農民、突破一萬萬人、殊不能否認旱魃之副產物、必然相繼而來之蝗害、據中央農事試驗所調查結果、迄至本年八月底止、全國發生蝗害者計達九省、共一百九十五縣、被害面積一千六百餘萬畝、田禾損失總值約一千三百餘萬元、未經調查省縣之損失、尚不在內、依旱害區域廣大來推算、其實際蝗害當更甚

大阪府被害總額 五億五千萬元

及各縣其後被災之情況

因颱風所受之損害額根據迄二十一日夕刻止之報告推測已達三億圓但其後慘禍仍劇至二十一日夜據估計大阪府之被害總額竟及五億五千萬圓其內容大體如左

一般民家家產 一億圓
工廠電燈電線船舶公共建築物及其他 二億五千萬圓
中小學校 六百四十五萬圓
農作物 千五百萬圓
土木關係 七千萬圓
(國通二十二日大阪電)

大阪市之風損害概算已達三億圓莫大之巨額於最近之大阪府臨時府會將要求支出復興基金一千萬圓其損害概要如左

△民家倒潰二千戶浸水者七萬戶及被沖去家屋之損害額計約一億圓
△船舶電線水道神社佛閣工場等損害額約一億圓
△府下農產物損害統計二千五百萬圓
△倒潰學校九十餘處之損害額七百萬圓(國通廿二日大阪電)

△兵庫縣之損害 據兵庫縣警察部發表死者一四三負傷者四〇八浸水家屋三四四五五戶倒潰家屋一五三四戶沈沒帆漁船一二九隻又各港堤檢疫所亦倒潰政府米浸水者十五萬石祇神戶港約達損害一千萬圓(廿二日神戶電)

△岡山被害情況 據達岡山縣下之被害情況二十一日午后八時半現在如下

橋梁流失三六 倒壞家屋二〇〇 浸水家屋三二六八 死者五 行蹤不明二五 死體發見一 沈沒船舶一 流失船舶一七 土沙崩潰六 上述祇為郡部地方至於岡山市內浸水戶數為二萬四千戶倒壓家屋死傷者亦占多數詳細尚未判明

△協議復舊經費 遭大慘禍之京都市二十一日午后四時特召集市參事會員關於復舊再三協議結果決將要求急速由市負責支出一百萬圓為復舊事業經費是以二十三日舉行緊急市會進行協議云(國通二十二日京都電)

蔣欲在香港設關 粵陳嚴重警戒

孔祥熙將南下遊說

滬訊、南京與西南間政治軍事上對立、益呈尖銳、近又因香港創設海關問題及軍費津貼問題發生重大衝突、蔣介石氏決以財政來源之封鎖政策、牽制廣東政府使之服從中央、擬在香港設立海關、由中央徵收輸入粵省之各貨關稅、粵省財政收入中、海關增收入最大月額達六百萬元左右、中央方面表面藉口粵省方面輪運激增、危及關稅制度、而實際上目的、在於斷絕粵省財政權、又粵省陳濟棠早已看破南京當局之劃策表示强硬反對、近向南京財政當局要求由粵省管理在香港新設海關、英國當局在此雙方要求之中、左右兩難、仍不表示態度、中央方面近以財部津貼粵省軍費每月五百萬元為收回粵省海關之條件、對粵方要求答覆、如粵省贊成財部在港設關、則可抽該關收入支發軍費津貼全額、蓋蔣介石氏於閩變當時增加粵省軍費津貼月額五百萬元、尚未照發、實際上僅支發定額十分之一、爲敷衍爲事、粵陳重視香港設關、對南京當局之策動、加以嚴重警戒、蔣介石氏決派孔祥熙南下、向粵陳遊說、孔氏定於本月下旬或月初離滬南下、其遊說結果之成敗、對時局將有重大影響也

以宋慶齡任縣長

中山縣近有一部分主張

香港專訊、唐紹儀自任中山模範縣長以來、任用私人、包庇走私、致縣境內私貨充斥、於人民生計、省庫收入、均蒙不利、久已怨聲載道、兩月前經該縣人民呈控唐氏於粵省政府、當局以中山縣歸中央直轄、對控唐案未便擅處、仍請示中央辦理、而中央亦未有若何表示、案懸兩月有奇、寧粵兩方既未積極辦理、原告者亦日漸淡忘、已似不了了之矣、茲悉中山縣民近來有一部份人、以去唐既屬難能、留唐亦所不願、於是有迎孫夫人宋慶齡氏回主縣政之醞釀、此種主張、頗得一部份人之同情、即當今之寄粵黨政中人亦不乏默認此舉為合於情理者、據甫由中山縣抵港者言、謂中山方面、日來對此一著頗有介紹、謂將推派李某代表北上向宋氏徵求同意、並請示於孫哲生氏、然據一般人之推測、則謂宋氏大志磐々、雖謂中山為紀念總理、主中山縣政即所以竟成總理一部份遺志、但屠刀小試、宋必薄此百里侯而不為、恨唐者亦徒此空想耳、姑先誌之、以觀其後

報告黃河潰決原因

冀省府例會

天津通訊、河北省政府委員會十四日晨九時、開第五六四次會議、主席于學忠 △報告事項 秘書長報告、一、行政院令發補充縣長任用資格標準實施辦法、仰飭屬知照、決議分行、二、建設廳呈報、查勘本年黃河潰決各主要原因、請鑒核、決議呈行政院、並分咨黃河水利委員會、黃河水災救濟委員會、三、建設廳呈報察勘黃河石車段決口情形、値宕堵工料費十五萬餘元、若俟水落修堵、可省半數以上、前奉先撥四萬元、應否飭工程處相機辦理、請核示、決議、令行黃河善後工程處相機辦理、民政廳長報告、續撥長垣濮陽兩縣急賑各四千元、請公鑒案、決議備案、實業廳長報告、核獎民國二十年各縣農產品評會最優出品、請公決案、決議、照辦 △討論事項 一、主席提、據民政廳核復、省會公安局官員長警賞罰章程、提請公決案、決議備案、二、委員魏鑒提議、對於海上公安局行文應如何規定、嗣後遇有通令之件、應否由廳對局用令、局對各廳用呈、三、委員魯穆庭提議、擬訂河北省稅務征收局長任川及註冊各辦法、並書表格式等件請公決案、決議、交付魏委員鑒魯委員穆庭、周委員炳琳林委員成秀、史委員靖寰審查、由魯委員召集、四、委員魏鑑、林穆庭、周炳琳、成秀、史靖寰提議、擬將清苑等縣所屬之大營村等十三村莊、依照本省整理插花區域方案、規定辦法、實行劃歸該村等所在地之各該縣份管轄、請公決案、決議、咨部五、委員史靖寰提議、親視察平綏、平瀋線省立農林各機關、及各該總農林辦理情形、請公決案、決議、備案、至十二時散會

我國馬政概況

一、馬之功用

在談我國馬政概況之先要說一說馬和我們人生有甚麼關係第一我國自古是以農立國馬又是農業上惟一的原動力可以說莫有馬匹來作農業的後盾也就無以富國强民的了滿洲國內的家畜數馬是居第三位不及豬豚牛羊之多可是僅就奉吉黑三省來論也有九十七、八萬之多加上產馬資源的興安、熱河、蒙古一定不下三百萬匹而且他的功用除農業之外在交通上、畜產業上都是絕不可缺的東西自古所說「南船北馬」的話實在可以表示北方馬的重要性了第二在世界各列强都在軍事國防上着想首先改良軍馬德法日美俄英意那國的馬產事業居先奧地利匈牙利次之其後不是蒸蒸日上呢單就我國來說當初元世祖忽必烈的時代爭服東半球蹂躪歐洲的大半歐人覺稱我們是黃禍的史跡豈不是我國馬的幫忙麼不過以後他國加以注意改良我國放任不問日久天長受了多少大然淘汰在日俄戰爭我國馬還副有日本馬三分之二的能率在這次滿洲事變他的成績已經僅剩有日本馬二分之一的能力了眞是去了本來的特色多麼可惜可嘆

二、馬政的沿革

古來元朝善於騎射專以遊牧爲生借着馬上將軍去創天下當時馬產之盛可想而知了移來明洪武曾派遣高家奴出使高麗接受良馬數萬匹在遼東放牧耽羅國也拿馬來進貢兀良哈族的哈兒兀夕也派脫忽來進馬其後永樂帝意想以自已的出產到北方天然物產的駿馬在張家口堡、開原、廣寧、和撫順等處設置馬市想藉此去操縱制服朶顏三衛以及海西女眞等民族宣德皇帝曾下詔與總兵官巫凱勅令衛達官福在餘遼東大開馬市以宜成祖懷遠之仁明朝以後日見文弱對於軍備實業全部置之不問了馬政一項簡直更談不到了再其後洪憲元年袁世凱起事還設有軍馬補充機關和軍牧場幾處國裝也有上海大津、漢口幾處賽馬場之出現不過這種賽馬目的專在營利並莫有馬政上的使命也不帶多少獎勵馬產的彩色

及至東北政權時代在興安屯墾區爲改良軍馬起見乃有軍牧場之設後來一因經營不得法二因私人用事三因民衆的馬事知識未能普及他的成效竟成泡影了

三、滿蒙馬在世界馬產上的地位

要論滿蒙馬在馬產上的條件甚是世界無比的第一版圖寬闊四十七萬方里的平野降雨量不多不少牧草豐富尤其是內外蒙古一帶更是天賦的大牧場再分斷一下自三姓至白楡蘭之松花江流域一千餘里蒲溪經橫牧草繁茂眞乃牧馬之難得的地點在有呼蘭城北小廢子到齊齊哈爾約有三千餘里一片草野足以牧養馬匹幾百萬之多更有大興安以西海拉爾一帶自古以產生駿馬着名他如三貝子、呼倫貝爾興安嶺以東好像天山南麓人類發祥地一樣可以說是馬的發源地了世稱蒙古民族爲遊牧民族古來稱呼倫貝爾爲大畜產王國的也是不爲無由換言之我國的馬產除掉安古魯奴爾曼及阿拉伯馬再無出於其右的

四、建國以後之馬政一般

自從建國以來我政府看各國有各國的特殊情形他的馬政方針自也不同若英國的產馬事業一切委諸民間的家政府僅取獎勵態度德國則不然他專在努力改良軍馬同時獎勵保護民間的產馬事業日本呢則效法法蘭西的辦法一面爭設立國有種馬場用以改良而且極端獎勵養馬他的成效之快眞乃冠於世界

我國的馬政純粹藉助於隣邦極力借鏡列强之長來補我短保持我的特殊國情第一政府雖然經營於先但是要努力助長獎勵保護民間產馬事業使民衆興起自動的發展第二承認賽馬的效果借着賽馬促進馬匹改良的發達三在國內博徵軍農學各界人士和民間實業家的意見來辦理事行政、四在國外呢就借助於日本農林陸軍兩省滿鐵方面和關東廳方面互相採取連絡協力進行相信這種方針是不至於永久步人後塵的呢

二、馬事行政機關及其設施

在建國當初百政待理的時期政府不遑餘力首先着手馬政又因爲馬產事業與國防有極密切的關係所以對於這種行政統歸軍政部統轄在大同二年五月三日先以第三十三號教令制定馬政委員會官制隨後公佈馬政局官制現在可把馬事行政機關按其性質分爲三種

其一、爲中央機關就是軍政部馬政局

其二、爲實行機關就是種馬牧場、種馬育成場、種馬場和種馬場

其三、諮詢機關就是馬政委員會

三、馬匹改良方針

要論我國馬產的地位方才已經提過惟獨牧畜方法向來是一種原始的放任主義一面受盡風霜凍餒的天然淘汰一面飽嘗馬主的虐待日久天長竟成了畜產界的落伍者了經了幾般籌畫才拿以下六個條件作爲改良馬匹的根本方針極積進行改良以四十五年的計畫想要增殖二百萬匹的改良馬

他的條件是甚麼呢

第一、限制種馬的體型、就是爲適於滿洲民衆經濟狀況和易於飼養起見驅幹不使他過大現在蒙古馬體高平均是四尺三寸改良之後也不進超過五尺以上

第二、以農耕地帶的小型輓馬作目標不是專作高大而輕快的賽馬用馬

第三、以民間經濟實狀作標準使那產駒而耐粗劣的飼養和管理

第四、以理想的育成法逐漸的增進馬的能力

第五、改成輓馬和輕輓馬分配於民間使用(未完)

秋節將屆 兩國紳商共同歡迎的禮品爲何物?
物時相合的花大方、花碧羅、花毛峰、越媛茗 四種可稱
茶之摩登 以此送禮 滿日各界
紳商閫秀 均表贊美
惠顧無任歡迎
本號 近由浙皖運到各種新茶名目繁多
大連市西崗警察署前 電話二二六八三番
德生茶莊謹啓

綢緞百貨店 裕成號
秋風蕭蕭 夜涼如水
應時貢獻 男女鑒呢
綢緞衣料 色色俱齊
摩登用品 光怪陸離
總號安東市財神廟街
分設大連西崗新開大街
電話 批發部 三三九八 門市部 二九四四一 番

夏期迎用如蟬翼之清涼洋服襯衫原料現有大宗到貨料質精細洗濯耐久毫不異於眞紬除本料外敢誇無二之上品請一試用便知若將體寸量過製成保管各面合體絕有相當之滿意
若希望先選布樣請掛電話遂即送上(外埠來信通示)
FUTOSHI DAIREN
洋服襯衫老舖 不倒子
販賣所 大連市伊勢町一〇二番地
工場 大連市伊勢町八十六番地
電話 八二一〇番
振替口座大連一九五一番
店主 木村靖

祝賀 東寧代派處開幕紀念

億萬斯年 東寧縣縣長 劉澤漢

千載有望 東寧縣參事官 山木伊平

如日之紅 東寧縣副參事官 村上團吉

啓廸邊氓
東寧縣警務局々長 朱景嵐
指導官 豐武豐士
指導官 鹽崎美敏
指導官 小野國男
警務股長 殷德康
司法股長 王發株
警佐翻譯官 姜興堂
第一區署長 申鴻德
第二區署長 劉成華
第三區署長 楊蔚峯

東寧縣々公署承審 孫潤青

東寧縣公署財務局局長 于瀛

東寧縣公署內務局局長 申鴻泰

滿洲木鐸 東寧縣稅捐局局長 趙連陞

東寧縣商會 會長 王慶雲 副會長 姜鴻勛

如日之升 東寧縣農會 會長 李常芳 副會長 王殿增

專賣署鴉片收買指定人 大東號東寧分號 經理 王祥五 副經理 李蒂卿

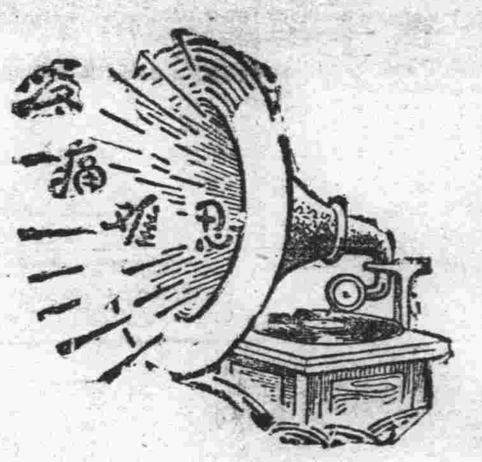

腎病留聲機

某嘗患風濕骨痛、腰痠背痛、手足痲痺、痛楚萬狀逢人便道、人譬之爲腎病留聲機

蓋風濕骨痛之起、直接由於血液不清、間接由於腎臟不強、因腎臟爲澄清血液之所也、欲防風濕先須強腎、欲圖強腎、請服第威德補腎丸

各大藥房均有出售

第威德補腎丸

肺結核(肺癆)的營養治療劑

拐阿可爾・保利他民

(主治) 肺結核 消化器病 食慾不振 全身衰弱 營養不良 面黄血虧 孕時及產後 病後恢復期

本劑中的主成分、是經過人工消化的動物性蛋白質、對人體得無勞胃腸、而補充蛋白質的不足、以造血肥肌、並可輔助消化、催進食慾、以增加人體的自然治癒力與抵抗力。

本劑中的副成分、是對於呼吸器疾患、有特効作用的拐阿可爾硫基酸鉀、故經主副兩成分配合的拐阿可爾・保利他民、乃兼有營養強壯及藥物治療的作用、在肺癆病治療上、不啻一大福音。

(價格) 小瓶(一圓六〇錢) 中瓶(二圓六〇錢) 大瓶(四圓七〇錢)

醫家實驗報告集函索即寄

日本大阪市東區道修町 武田長兵衛商店股份有限公司

SJ—221(O)

尊齒潔白健全否?請用

兜安氏固牙香膏

日用此膏刷牙早晚二次既潔白又衛生能永免牙患此膏功能殺菌對於齒齦均極有益香味怡人用後吐氣如蘭雖小孩亦無不喜此膏香味故不難使之以此刷牙也

各藥房均出售

上海兜安氏西藥公司

招請代理商店

欲知詳情請致函本公司可也

關東州與滿洲國內

各大代理商店均有出售

關東州內定價每張 **金票 一元五角**

滿洲國內定價每張 **國幣 一元七角**

請向代理商店索取

精美勝利唱片目錄與戲考

亞爾西愛勝利公司謹啓

大連伊勢町七十四、七十六

奉天

於教育廳舉行 選手推戴式

晉京參加全國運會

一行定九月廿六日出發

滿洲國體育聯盟奉天省事務局爲參加二十八日在京舉行之全國運動大會特於十七舉開全省選手權大會已將田徑賽女子排球男子籃球選手決定已誌前報茲者選手一行已定於二十六日午後九時二十分出發當日午前十時並在教育廳舉行選手推戴式全體參加事務局長章煥章氏將有訓詞以示勉勵二十七日午前七時到新京競賽三日三十日會閉當日午後十時由京出發十月一日午前六時二十分返着

▲奉天茲將選手之姓名列左

▲奉天省男子田徑賽選手姓名表

一百米　劉蔭宣　趙松林
（補缺）劉鳳昌　李世明
二百米　李世明　劉蔭宣
（補缺）趙松林　于耀宗
四百米　李世明　于耀宗
（補缺）蘇化民
八百米　李世明　曹道儉
一五百米　唐國士　魏啓坤
（補缺）曹道儉
五千米　唐國士　王懷偉
高欄　崔玉堂　石金英
（補缺）馮世英
跳高　高鵬翮　石金英
跳遠　卜玉禮　滕德明
三級跳遠　關智鐸　向世英
撐竿跳高　高鵬翮　崔玉堂
（補缺）婁銘三
鐵球　郭清榮　郭振寰
鐵餅　郭清榮　曲畯田
標槍　胡靖　郭清榮
（補缺）婁銘三
八百米接力　劉蔭宣　趙松林　李世明　劉鳳昌
（補缺）于耀宗
一六百米接力　李世明　趙松林　于耀宗　蘇化民
（補缺）魏啓坤

▲奉天省女子田徑賽選手姓名表

六十米　韋樹楷　喬馨徵
（補缺）王玉蘭　金福蘭
一百米　韋樹楷　金福蘭
（補缺）王潤華
二百米　金福蘭　喬馨徵
跳高　張蘊芝　金福蘭
跳遠　韋樹楷　王素明
（補缺）張蘊之
鐵球　唐志青　葛萬松
四百米接力　韋樹楷　喬馨徵　金福蘭　王潤華（補缺）王玉蘭

▲奉天省女子排球選手姓名表

指導員賀鳳仙隊長穆桂芬隊員李鶴舟王春蘭曲淑劉宗玉孫淑新田淑華郭雍金福蘭王秀梅劉桂芝馮永如

▲奉天省男子籃球選手姓名表

指導員兼隊長趙凌志隊員劉文林魏啓傑趙振達魏啓坤李國忱韓桂林任錫昌張景瑞信志傑向世英

醫士公會改選會長

奉天醫七公會自內幕揭亂以來與警察廳方面幾經折衝茲已決定於本二十二日午後一時在醫士公會內舉行改選會長警察廳派高警佐田巡官二

登記費用減半徵收 由下月一日起

查不動產登記條例所定各項登記費用係按千分之五徵收而奉省前以司法經費困難曾於民國十八年七月一日呈由前奉天省政府令准改按千分之十收費是比定章已加一倍徵收當時祗顧充裕法收未嘗顧及人民痛苦相沿至今並無更改自我滿洲國成立以來推行仁政以實施王道主義所有訴訟費用狀紙價額均大加核減早經施行唯此登記費一項尚照舊案辦理未免累民本省高等法院婁院長有念及此特專案呈請中央司法部將從前加倍徵收之案取銷仍按定章千分之五收費現已奉到部令飭於本年十月一日起施行該院現已轉飭所屬遵照及布告周知矣是一轉移之間登記費用核減一半斯眞奉省人民之福音也

瀋陽縣署發起 吏員協助會 所規定之簡章

瀋陽縣公署爲謀吏員之物質與精神上之互助及縣政之充實起見茲特發起吏員協助會之組織於二十日臨時會議席上決定協助會之章則即設事務所於署內正式成立公推許縣長爲會長中山參事官爲副會長各科局長若干名爲董事該會簡章如左

瀋陽縣公署職員協助會簡章

第一章 總則

第一條 本會稱瀋陽縣公署吏員協助會

第二條 本會以瀋陽縣公署吏員之物質與精神上之互助而謀縣政充實藉達滿洲國健全發達爲目的

第三條 本會事務所置於瀋陽縣公署內

第四條 本會以瀋陽縣公署吏員組織之

第二章 職員

第五條 本會置會長一名副會長一名董事若干名會長公推縣長副會長公推參事官任之董事則以股長以上充之

第六條 本會職員任期爲由本職存在期中兼任之

第七條 本會職員爲名譽職不另支薪

第八條 本會職員會非全部職員三分之二以上出席則不得開會決議事項但會員代理則可行之

第九條 會長總理全會一切事務會長不在時得由副會長代理之與副會長均不在時得由董事一人代理之

第三章 會經費

第十條 本會經費由會員每月薪俸中扣留充之扣留比率另行定之

第十一條 既徵之會費無論在何情形之下概不返還

第十二條 本會之會計事務由縣公署庶務股長兼任之

第十三條 本會會計規則另定之

第三章 事業

第十四條 本會爲達到第二條之目的實行左開各種事項

△甲救助爲公而發生之事項

一、爲公殉職者

二、爲公負傷因而不能繼續奉職者

三、在職病死者

四、會員退職及轉任者

△乙、救助意外災患事項

五、受水害火災及其他意外災害者

丙、婚喪協助事項

六、會員婚嫁者或父母死亡者

七、其他會員認爲必要經董事會議表決者

第十五條 贈與會員金額按左開數目爲標準但酌量其情形經董事會之決議得增減之

（一）爲公殉職者一〇〇圓

（二）在職中病死者八〇元

（三）爲公務而病傷不能奉職者六〇圓以上

（四）退職或轉任者但因事被撤者不在此限三〇圓以上

（五）會員之妻或本身死亡者三〇圓

六、其他會員認爲必要經董事會表決者斟酌情形給與之

第十六條 本會會員在職未滿六個月者及轉勤於本署範圍以內者均不得享受一切權利

第十七條 本會會員凡有以上八條內事項發生時由其他會員或本人家屬報告經董事會查屬實在即簽請會長（或副會長）批示核發如有重大情形時由會長（或副會長）臨時招集董事會議決之

第十八條 本簡章經全部委員會之議決得變更之

第十九條 本會自康德元年七月實施之

會計規則

第一條 本會之會計年度爲七月一日起至次年六月末日止

第二條 本會之經費由庶務股長徵收之

第三條 本會現款活期存儲中央銀行或金融合作社

第四條 本會現款非領款本人或代理人則不得支付

第五條 本會會計事務由庶務股長掌之

第六條 庶務股長於每年度末提出會計報告書

新京紅卍會育嬰堂 舉行成立典禮

參加者金市長等五十餘人 臨時主席之演述詞及簡章

新京世界紅萬字會長董得吉氏前爲保護赤子（私生子）及生而不能養育之嬰兒起見特在市內西四馬路女道社籌備新京育嬰堂一節已誌本報昔二十一日午後二時該堂舉行成立典禮斯日出席者特別市長金璧東氏代表解股長長春縣宋縣長及萬字全體幷新聞界等要人五十餘員茲將開會順序列左

（一）振鈴開會（二）全體肅立（三）奏樂（四）全體向今上皇帝御影行三鞠躬（五）全體入座（六）主席報告（七）管理員報告（八）來賓演說（九）金市長祝詞（十）閉會（十一）撮影

育嬰堂正式成立日臨時主席演述詞

今日育嬰堂正式成立有勞列憲代表及諸大善士駕惠臨殊爲榮幸之至敝人謹代表全體恭謝伏查敝堂前在試辦期間限於地址之狹小不無因陋就簡之嫌今既規模粗具宣佈正式成立暫本維持人道之初衷收育一切失養嬰孩惟是敝堂才財有限來日方長尚請諸位指導以匡不逮如蒙襄助隨時尤深盼禱區區微意諸希矜察

△新京世界紅卍字會試辦育嬰堂簡章

第一條 本堂爲保持人道起見以接收失養嬰兒撫育成人爲宗旨

第二條 本堂定名爲新京世界紅卍字會育嬰堂籌備處俟基金籌有成數再正式成立

第三條 本堂設堂長一人副堂長二人董事長一人董事十五人名譽董事若干人文書會計各一人男女管理各一人男女監察各四人中西醫生各一人乳母無定額接嬰人二名門役一名堂役二名

第四條 本堂堂長副堂長及董事等由董事會推舉平素聲望優隆而贊成本堂之慈善宗旨並願輔助進行者徵請之惟在未正式成立以前由新京世界紅卍字會暫先籌備一切

（未完）

爲改善鐵道愛護村 特組織視察團

係由滿鐵沿線各村組成 四站爲一組共計十餘組

瀋陽縣公署爲改善各鐵道愛護村起見鑒於旅大方面爲愛護村制先進之區故特參加此次滿鐵組織之鐵道愛護村視察團先往旅大視察以資借鏡該視察團係由滿鐵沿線各愛護村組成每站參加四個村長四站爲一組共計十餘組約百六十名定二十三日午後由奉出發視察一週返奉云

警廳飭屬注重節防

瀋陽警察廳長齊恩銘氏鑒於市內治安雖可以確保然在中秋節前後難免不有一二不良份子借事生端屆時不但商民受損失即與治安之秩序上亦受莫大之影響今爲預防計故於日昨通令各署轉飭各所屬分所嚴加防範外並令本廳督察特務搜查等人員不眠不休亟力偵查及防患於未然等情各員奉命均在大肆活動之際想秋節前後或不至發生何種意外之事而商民等對此可高枕無憂矣云

閻市長之聯歡宴

市長閻傳紱爲與市內各機關職員聯絡感情起見特定於二十二日午後六時假商埠地鹿鳴春飯莊設宴聯歡並邀各附屬機關首領作陪云

奉天法院旁聽記

不願意她車上賣票 願她當女招待

双方意見不合遂發生齟齬 赴法院呈訴無條件而脫離

有王素文者今年二十四歲新民縣韓家窩舖人現在住本城大西邊門裏在十七歲的時候經媒人介紹於民國十六年與馮起祥結婚馮起祥今年二十八歲也是新民縣人現在在深塘子作事每月收入在十來歲的樣子他與王素文結婚以後感情還可以說是不錯生一子今年五歲但是在近一年來她們過日子的經濟方面感覺困難所以王素文也要出去謀點事情作賺幾個錢幫助家庭過日子於是在同興汽車公司汽車上賣票現在已經合幷黃汽車公司了她每月的收入也是十五六元錢但是馮起祥因爲王素文在汽車上賣票有些不放心所以每大跟在汽車監視着王素文的態度而王素文見此情形國覺討厭屢次拒絕之然而馮起祥仍然跟逐着馮起祥的意思是願意叫王素文去當女招待可以多賺幾個錢但是王素文寧肯在汽車上賣票受點苦而決不情願去作那種下等女招待的事情因爲在汽車賣票是一種正當的職業不能失掉人格不過有一般的人說賣票員就是改良的女招待其實不然當賣票員的確是一種相當事業與當女招待的性質確實不同不過我們這國人對於女子作事的觀念差一點所以很容易發生一種無意義的語論王素文因爲馮起祥蔑視她的人格所以提意與馮起祥脫離關係他們雖然都同意而恐怕日後有什麼事情發生所以特到地方法院請求調解當日經李殿翔推事及高德實書記官在第五民庭開庭審理之結果略記於下

王素文供

問王素文你今年多大歲數啦答我今年二十四歲啦問你是那兒的人哪答我是新民縣人問馮起祥是你的什麼人哪答是我的男人問你們爲什麼事情請求調解哪答我們要脫離關係問爲什麼要脫離關係答意見不合在一起太苦惱啦問你們多咱結的婚答我十七歲民國十六年那年過的門有媒人沒有答有媒人問結婚以後有小孩沒有答有一個小孩今年五歲啦問是男孩是女孩答是男孩子問這個孩子歸誰撫養呢答孩子歸他撫養問你們還有別的條件沒有答沒有別的條件問你們在一起爲什麼苦惱呢答我在汽車上賣票他總跟着我他說怕我有外心問他是不願意叫你作事情吧答他不願叫我當賣票員他願意叫我當女招待多賺點錢但是我不願意當女招待就因爲這個我們意見不合問你要和他離婚他願意嗎答他已經願意啦

馮起祥供

問你是馮起祥嗎答是我問你今年多大歲數啦答我已經二十八歲啦問王素文是你女人嗎答不錯是我的女人問她要和你離婚你願意嗎答我願意我們是同意問沒有條件嗎答沒有條件問你們倆的收入三十多元錢足够生活費何必離婚呢答我們在一起過不了啦就得離婚我才賺十五六元錢一花就沒有啦她賺的她就花啦簡直沒有辦法問你們倆都願意啦是不答是問好你們押吧遂宣告退庭

張某死得離奇 妻報告警所

關係者不承認 已送警廳審訊

小東關下頭天齊廟東胡同門牌一百六十號住戶張德佑年二十四歲錦縣人體質亟其强壯素日以販賣煙捲等項爲業於今年正月間有友人王世忠由小東邊順邊街門牌五十一號住戶王品三名下借得印子錢三十元每天交洋六角當時由張德佑與姜立腐房擔保而王世忠將款還未半即因事逃走姜豆腐房亦因夏季生意不好自行歇業搬走無踪該項欠款當然應由張德佑負責歸還無奈伊家素及不豐又兼生活之問題自可向王品三懇求緩期代還該王品三無法亦祇可允許但於日前已是交款期限該王品三遂至張某處逼款而張某應許次日付款十五元了事而王品三非要二十元不可因之雙方竟發生口角該王品三聲言錢是某日本人的如當時不給二十元錢可自行往見該張某因借向未到手故不欲前往豈知該王某竟狐假虎威將張某扭着去見日人某（係錢的東家）張某見不去不成遂跟王品三前往彼時張妻劉桂榮十九歲錦縣人正赴各處借款以備償還此筆債務故未在家及至日晚歸家始知伊夫被王某逼去但想能有錢還彼亦不至有何意外之事發生故未前往探詢僅在家中等候而已及至夜晚忽有王品三之妻某氏親至張德佑家中對劉氏說道汝夫忽然得病甚重汝可迅速隨我前往劉氏聞言大爲驚疑當時即隨彼前往及至王某住宅見伊夫在其同院子于成富屋中惟張某見伊妻到來僅用手指自己頭部口已不能言語劉氏驚駭已極近前看時見伊夫口中鼻孔及右耳均流有血痕劉氏睹此情狀必知有異正欲向王品三詢問而王某更不容分說反向劉氏言道伊夫之病非趕快送醫院療治不可言畢即由事前預備之男數人將張某按於門板上擡起就走劉氏攔擋不着擬在後面跟隨反被王品三等將劉氏摒着不放該劉氏情急奮力闖出在後追趕豈知擡人者已回劉氏詢問將伊夫送至何處該人含忽其詞劉氏無法走至家中看時伊夫已在坑上橫臥但已死去矣該劉氏見事出意外詳細思之伊夫之死純係被王某等毒打當時即赴該管分所報告經分所將王品三及于成富等傳訊該人堅不承認該所見案關指控遂備文將原告被告等人送交二署審理該署審訊時該原被告等仍各持一辭並無相當結果於二十日已將全案人等送交警察廳昨經該廳司法科正在審理之中如何結果刻尚不知惟其中有無別情容該科審有結果再行續誌云

新京

實業部對北滿各縣 設農產調查局

專事農業改革事宜 定十月初旬派遣指導官

新京實業部當局爲發展農業起見對於北滿四十三縣農業計劃設立農產調查局專事農業改革農業倉庫金融組合及一切經濟之指導定于十月初旬實施並派農事指導官至各縣開始工作云

指定各縣設立 金融合作社

財政部依金融合作社法於奉天吉林黑龍江各縣設立金融合作社所設立之縣名大畧指定如左奉天省瀋陽縣復縣鐵嶺縣遼陽縣開原縣撫順錦縣蓋平縣興城縣遼源縣（以上各縣爲改組設立地）懷德縣海城縣昌圖縣本溪縣西豐縣綏中縣新民縣海龍縣鳳城縣黑山縣西安縣東豐縣義縣梨樹縣法庫縣（以上各縣爲新立地）營口縣（依金融合作社法第三條第項預爲市街地）吉林省永吉縣額穆縣磐石縣（以上各縣爲改組地）九台縣長春縣雙陽縣伊通縣樺樹縣依蘭縣阿城縣樺川縣雙城縣（以上各縣爲新設地）黑龍江省克山縣（以上爲改組設立地）富裕縣依安縣阿河縣綏化縣巴彥縣呼蘭縣蘭西縣海倫縣拜泉縣（以上各縣爲新設立地）

關東軍司令官 新邸落成式

關東軍司令官新官邸落成披露宴於廿二日午後零時半在西公園新官邸開招待宴會同時有日本側官民各代表滿洲國側官民各代表滿洲國側鄭總理以下各部大臣等參觀新舍畢遂開盛宴賓主盡歡而散會云

新築之關東軍司令官官邸業已竣工擇於本月二十二日午后零時半招請滿日名士舉行落成式之筵會云

昌圖

各區匪患頻仍 警隊痛剿匪救票

昌圖警務局指導官田中闌吉氏率徐大隊長以下約隊兵五十餘名於本月十四日午前十一時在第六區利民村六馬架子屯與匪首兎子闆王大林字明久等三十餘名傷匪七八名得獲大小槍六支打下王姓人票一名警士趙鳳林陳德珍二名受微傷匪勢不支向北方潰逃矣

昌圖警務局指導官田中闌吉氏率徐大隊長蔣通譯會同奉天第一軍管區教導隊第二連閻連長共警隊三百餘名於本月十五日午後四時在第三區至善村義興成屯與匪首海龍北省等股匪百餘名交戰互擊二時許當場斃匪十六名傷匪十餘名得獲大小槍八支救回人票十名警察騎兵一中隊兵張喜廷二中隊班長董和二名因殺賊心切奮不顧身致飲流彈陣亡三中隊班長王喜廷負傷匪勢不支向北逃逸云

第十區管界仁厚村趙家店屯於本月十五日午後九時忽由北方竄來土匪百餘名匪首報字交的寛在該屯盤踞該管警察署聞報當即派自衛團暨防隊張隊長帶團丁二十餘名前往追剿及至該屯與匪交戰一小時結果陣亡團丁一名（姓名未詳）打下人票一名得獲大槍一支匪即向北逃逸云

第七區警察署本月十四日午前十一時報告縣署警局守益村四家子屯於當日上午四時匪首紅軍好等七名三人持大槍四人持木棒將該屯住民孫德林及傭工人李姓等二人綁去向北逃逸警務局據報時當即飭令該署高署長督帶警團嚴緝逸匪務獲送究人票安全救回云

泰來

愛護村會議

洮昂鐵路龍江警務一段玉井純段長及泰來車站長郭天祿氏奉洮南總局命令假本邑商務會客廳招集沿線各愛護村長舉行大規模的會議計共到齊愛護村長五十餘名至來賓方面有守備隊長柚木園江橋站田野守備隊長警察第四署長王明楷縣公署總務科長夏文宸警務局長侯銘彝警務首席指導官遠藤勉憲兵隊長李向陽第十一旅教官前納良平鹽倉長孫鴻慈商務會長王佐臣關東報分社記者許崇權等十餘名至鐵道方面有洮南路局代表海津隆市江橋站長王（名未詳）及不知姓氏者尚有數名准時依序開會首由夏文宸科長代表縣長致詞略謂「今天恰値秋丁祀孔故劉縣長因公未特派鄙人代表謹致無詞查現在洮昂鐵路沿線非常平安未會發生意外變故純係愛護村各村長平日保護有功往望以後更加努力爲禱云云」次有守備隊長柚木園玉井純段長局代表海津隆市相繼演說畢末由村長舉出代表致答詞然後散會更同至福合軒飯莊會餐開懷暢飲猜拳行令頗極一時之樂云

哈爾濱

歡迎末次大將

於北鐵俱樂部開歡迎大會

日本聯合艦隊司令長官末次大將今爲訪問哈市於廿一日午後一時十五分偕同第二艦隊司令長官與幕僚搭乘旅客機蒞哈奉赴機場歡迎者有特區長官兼市長呂榮寰北鐵督辦李紹庚警察廳長金榮桂第四軍管區司令官于琛澂桑島總領事安藤特務機關長海軍特務機關長憲兵隊長等多數滿日要人與各機關各法團等代表末次大將降機後與歡迎者一一爲禮後即乘汽車赴北滿旅館休息當晚由特別市公署日本師團司令部在鄉軍人分會總領事館居留民會商工會議所等機關發起在北鐵俱樂部開盛大之歡迎會出席斯會者除各機關之重要人物外而主賓方面末次大將以下共將校一百卅名在末次大將抵哈之當日哈市上空飛機結隊翔飛遮蔽天空機聲轟々實爲近來稀有之盛況而第二艦隊司令長官高橋三吉中將並於當日午後八時在日本民會公堂發揮其有理論之演講云

發現眞正鼠疫 死者十餘名

據市署消息百斯篤又有擴張形勢興安西分省開魯縣城東番島落桑村自八月二十日二十五日中間該村五十餘人中有十二名相繼死亡據檢察結果判明爲眞性腺百斯篤縣當局派醫生前往將屍體及患者家室一幷焚燒同村住民全部隔離城關緊閉交通遮斷城內施行檢疫及預防注射哈埠防疫準備有繼續之必要現由市署衛生科李東閣股長逐日至各警署宣講百斯篤預防辦法並飭各警察派出所及道裏外兩商會酌量按戶分發殺鼠藥料俾使疫氣消滅云

技術員來縣 測量疏濬遼河

國務院國道局第二技術處職員金濱孫助氏於九月十七日偕同技師石川廣松及包工者日滿人等二十餘人蒞昌當日午後四時許赴通江口測量遼河工程以備除淤修築查今年夏季雨水連綿遼河暴漲沿岸各村屯農作物均被淹成災此次國道局果能疏濬遼河誠附岸各村農民之幸福也

臨江

緝私局整頓鹽政

臨江地處邊隅民智愚塞一般商民均知惟利是圖況與鮮岸僅一江之隔對於鹽政大受影響自袁緝私局長滋任以始飭督飭所屬嚴重搜查而仍有營私者該局長有鑒及此曾商同中村主任爲釜底抽薪計令其職員沿戶調查人口嗣後每口每年限廿四斤否則以私買論現聞無論城鄉民衆均遵令至鹽店購食鮮人若有私運一者律緝收懲處云

訥河

文廟奉祀官 已委趙步墀

縣長崔公澤生見於本縣文廟尚賦闕如故對該廟之修築認爲刻不容緩是以飭屬興工建築不遺餘力以符我滿洲建國尊孔之本旨該文廟已於本月初旬完竣工程至奉祀官乙員開已填委趙君步墀前往充任

匪首小白龍 被其黨刺殺

匪首小白龍在賓縣胡匪中爲二等首領率黨約一千五百人因私扣糧餉被其部下某將其全家七口完全刺殺携帶鉅欵並帶百餘人拉出自樹一幟白龍本名劉子鑫年四十三歲爲匪中之狡黠者此次被殺一方稱快云

本社啓事

逕啓者茲委任張希伯君爲嫩江分社長嗣後各界如有訂閱報章或刊登廣告者希與張君接洽可也此佈

瀋陽有聲電影院

中秋節特選巨片　廿三日至廿六日

天一影片公司最偉大傑作

歡喜冤家

全部有聲對話

陳玉梅 主演

張恨水 原着

宣傳已達一月、好片的是好片、佳片佳節上座定必踴擠、請駕早臨爲荷

贈送精美相片

本片開演時、隨票贈送天一影片公司精美明星相片一張、以送完三千張爲限、張數無多無論何排座位半價票一律不奉贈請乞原諒

聯華影業公司特製

漁光曲

能在一家戲院連演九十六天者、能否找出第二個片來？

巨片之巨片

決不欺人的良藥　官准立案

平肝順氣 開胃健脾

舒肝健胃丸

此藥專治、男婦肝鬱氣滯、胃不消化、飲食停滯、時常打嗝、嘔吐酸水、心腹脹痛、兩脇攻痛、及心口疼痛、噎膈轉食、吞酸、痞積、氣逆攻痛、肝火上攻、便閉血熱、肝脹膨症、腹病塊、噁心、蟲積、氣積、及茶寒、酒寒、心腹病等症、凡係因氣、或食積、寒積、因食所患、無論老幼服之、當日見功、決不欺人、定價小袋現洋五角 大袋一元

清血解毒 梅濁聖藥

尅毒丸

專治花柳淋病、各種梅毒、五淋白濁、魚口便毒、升大落後、梅瘡、疹、楊梅入骨、風火寒淋、尿道痛癢、小水不利、無論新久、均能全愈、保管除根、功效、專尅毒質、而清血液、專滅梅毒菌、與淋濁菌之聖藥也、輕症一袋見效、重症、結果短期除根不犯、定價每袋一元

總經理處 奉天北 關東大藥房（各埠大藥房均有經售函購不索郵費郵票亦可代價）

建國以健康身體爲基礎 以增進人民健康

分院開幕紀念 施診捨藥

注射手術 住院免費 忌煙接生 格外安全

僅收半價 膳費以減經濟担負

不受痛苦 母子平安 價尤特廉

（詳章乞臨本院接洽）（赤貧者不取分文）

總院大西門外 電話三二一四

瀋陽市凌雲醫院 總 分院

分院新村市平化中學舊址電話三三八六

脊髓病　專門名葯療法　神經痛　風濕　骨膜炎

四肢麻木。骨筋痛痺。腰、脊筋、肘膝關節疼痛。半身不隨。脚腰癱木不動。步行困難。脊骨突曲。腐骨出膿。排尿困難等之各患者。如用本妙葯及本療法。効果非常著大。一見本告白之下。乞從速照會。敝家毫無索價……（贈呈「完全自宅療法書」一本。乞將本告白及本報名切取寄下爲盼）

日本 兵庫縣明石市中町 太平堂脊髓藥本家

招募代派處啓事

本分社爲擴張哈市報務擬在道裏道外南崗以及市之附近各區招募代派處負責推銷報務待遇從優凡有願從事斯業而有相當經驗者請至分社接洽即可

哈爾濱道裏中國四道街十九號

滿洲報哈爾濱分社啓

預言家 亞康節

民十八年先生著人物誌登盛京報預言東北當道辛未年均失敗且有不測變局廿年秋均奇驗東北人士共見共知也郵坻十元流年卌元按月百元潤到五日回件現寓南滿站大聚東

小友樂園

破曉

（開原縣私立第一小學校高十二級　孫景職）

這天空滿佈着朝霞、罩着草舍的遠近的炊烟、成紳的、成卷的、濃的、淡的、在這沉靜的朝空、漸漸的上騰、漸漸升起不見了、於是蒼蒼的朝幕、立刻揭開了濃霧覆着的一條小溝、旁有幾株稀疏的樹、被炊煙繞着有點模糊不見了、我這時只見朝陽出現、但是朝陽是難見的、後來終於出現了宇宙、這時使我有說不出的愉快、牠從褐色雲中探出頭來把藍大、染成一種奇異的彩色、霎時間把我的視覺、趕快掉轉了方向

頃刻間這一片望不到頭的草原裏、添了一層新鮮的顏色、原野前肥沃的出壤、也借到暫時的光澤、登那土阜上望去、彷彿是一帶遠山、不過只有些大概、溝的兩岸都是碧綠的草坪、我正在前行中、只是那笛聲催我分外的緊、使我不能飽看晨光、但是這早晨的景色、被我領畧不少了

一九三四、九六、於開縣

錦縣的南山

（錦縣扶輪小學三年一期男生　李章勇）

錦縣風景好的地方很多、最可觀的、要算錦縣南山了、山裏有好些果樹、李樹、桃樹、梨樹、杏樹等、滿山滿谷幾無閒地、春大花開茂盛、香聞數里、樹上的小鳥、飛上飛下、唱著好聽的歌、好像悠揚的古樂、我從山前走到山後、費了半日功夫、覺得精神暢爽、無異世外桃源等到天色將晚、我就盡興回來、頹然就睡、在夢昧中、還疊在山中果樹間哩！

仲秋的傍晚

（盧家屯小學校高一級李九忱）

日馳月駛時不我留、彈指韶華、又到仲秋天氣、某日我和弟弟食完晚飯、散步近郊、見夕陽漸漸的要落了、那一道大氣也漸漸黃昏了、那一道一道的紅霞、滿佈著蔚藍的大空、眞是美麗的很、在這時候、見那光亮的月色、從東方顯露出來、剎那間那圓境的月兒、掛上大心、一會晶亮的小星、棋子似的佈在大心、一會兒暗一會兒明、閃々爍々的不定、同時有三三兩兩的烏鴉、一送一迎在月下遊行、眞使人有飄然出塵的感想、這時已經月靜人稀、遂和弟弟肩並着肩一同回家了

愛讀本報的小朋友朱大林

兩隻小貓

（王人路著）

廿一、苗家兄妹的城牆

這天、正是大雪之後、地上屋上、到處都鋪滿着白雪、如同一個棉花世界、屋簷底下、更結了兩三尺的冰一條々和白糖柱子一樣、因爲今年冬天的天氣比往年特別的冷、所以冰也結得特別長、雪也鋪得格外厚

這些雪鋪在地上厚々的、要是在上面走過、一定有一個個腳跡、所以苗家兄妹兩個、覺得這是很好玩的事情、於是他們穿了外套、走出門來走一步、回頭看一看、看見自已的腳跡、印在地上、和梅花一樣、眞是覺得有趣得很

他們來到一個屋簷底下、看到一排很長的冰、垂在屋底下、約莫有三尺來長、一連十根、排成一排、妙哥兒說：「我們把這一排冰柱子取下來、一定很好玩的」媚姐兒說：「這很像一柵欄兒！」

他們正看到這一排冰在說笑、忽然遠々的聽得狗叫、妙哥兒說：「啊—小黃狗來了」媚姐兒說：「小黃狗自從前次被肉骨頭炸着了、時々要和我們爲難、今天來了、若見了我們、必定不肯甘休！」妙哥兒說：「那麼我們逃吧！」媚姐兒說：「這點小事、何必逃呢、略施小計、就行了、我們快點如此這般的佈置吧！」

於是阿妙和阿媚、兩個擡了這排冰柱、走到一處牆邊、恰巧這裏有兩個木桶、他們便把兩個木桶擺在兩邊、把一排冰柱、插在雪裡遮住前面、兄妹倆便隔着牆站着、好似站在一座城牆裏

小黃狗來了、看到兩隻小貓站在牆下、周圍都圍着了、擁去不得、他想把冰柱咬斷、但是冰柱粗得很、又不容易咬斷、而且當他咬的時候、又被阿妙和阿媚用爪子抓他的臉、所以他終於近不得他們

後來、小黃狗想了許久、想出一條計策、他想冰是水結成的、見了太陽、便會溶化、到那時看他們逃到那裏去、我現在坐在這裏等着、且等這些冰柱溶化了、再和他們說話」

但是這天因爲下雪之後、天氣異常寒冷、小黃狗等了好半天、那冰柱一點也不曾溶化、他的肚子都早已餓得貼皮了、他便咬着牙齒說：「這次看在下次、今天不成有明天、遲早你們總是要給我降服的、現在我要吃飯去了、下次再會吧！」說着氣憤憤的走了！

龍哥哥還還找

（劉大白）

「龍哥哥、還還我！
龍哥哥、還還我」
這樣高抗激越的呼聲
我們在四更以後太陽將出以前
處々可以聽到
只消不是酣睡沈々的

◇◇◇

這是報曉的鷄聲啊
這是破夢的鷄聲啊
不是吧
鷄聲確是鷄聲
然而鷄爲什麼要給人們報曉呢？
鷄爲什麼要給人破夢呢

◇◇◇

聽着這高抗激的呼聲
「龍哥々、還々我
龍哥々、還々我」
這分明在那里索債呢
索的什麼
原有的雄鷄之角
原來古代的雄鷄
是頭上長着一隻角的
古代的龍
頭上也只長着一隻角
他倆的形體雖然不同
兩隻獨有的角却是相同的

◇◇◇

龍不耐煩再在地上了
打算到大上遊戲去
然而上帝不允許呢
「你要到大上來
非頭上戴着雙角不可
一角的龍、是辱沒天國的」

◇◇◇

倔強的龍
不聽上帝的禁令
決意飛騰了
然而不成啊
飛騰又飛騰
畢竟進不得天門

◇◇◇

於是龍也無法了
深恨自已的頭上
爲什麼不再長一隻角呢
如果再有一隻角
也許上帝不允許
也許可以衝破天門呀

◇◇◇

「不錯
雄鷄的頭上
不是長着一隻和我同樣的角嗎？
牠雖然長着雙翼
却只是願在地上伴着雌鷄遊戲的
我何不向他一借呢」

（未完）

穿新鞋的第一天

（黑省一部六甲　梁希超）

他從某鞋店買來一雙美麗的新鞋、當穿鞋以先、他自言自語的說道：「我這雙鞋要永久保存着、儉點着穿、」說着他便暢快穿起新鞋、這是說不盡的高興啊！

新鞋漸漸穿污濁了、他自已又說道：「這鞋怎麼不知不覺穿污濁了呢？我起先曾說過這鞋應該怎樣節省着穿、誰知現在竟把這美麗新鞋污濁成這樣、眞令人懊喪啊！」

他穿着污濁的鞋、便失了常態、不知節省、也不去保存、漸漸把這美麗新鞋弄得完全不能穿了

這種心理、是人的常情、要知世界一切事情也和穿新鞋一樣、當初做事的時候、很是興高采烈、精神百倍、如果事情順利、還可以繼續做去、倘若偶然失敗、就不能依舊進行、結果是一敗塗地、不可救藥

我希望我們無論做什麼事都要有始有終！不要自暴自棄、總要努力去做、那麼一定有希望、有造就的

說運動之益

（牟鳳樓）

人生之所最不幸者、無過於其身體之素弱也、當其少年之時、賴體力之壯足、則尙不易驟見、然而一旦精力減退、則精神爲之日衰、體力爲之日弱、其所受之痛苦、不堪言狀矣、然而苟使其欲身強健者、則每日必有適當之運動也、夫運動之法、類雖然繁多、但其獲益於身體者、並無甚異也、拍球跳繩、乃小年之運動也、擊劍運棒、壯年之運動也、飯後散步、老年之運動也、各能據應爲其所爲練之、則其身體所獲之益、非淺鮮矣

大連仁和醫院簡院長之男女公子

可愛的小花狗

（馬成駿）

在一個楊柳綠沉沉的村莊裏、有一家是認識我的、他家裏養着一隻小花狗、非常可愛、常常給他鮮肉吃、一天、主人的小主人福成在村莊外面遊玩、前面有個樹林、他就向樹林裏去了、曲曲折折、很是難行、遙望碧綠的野花、非常茂盛、就玩耍了好多時、他快樂得什麼似的、後來覺得疲倦了、他想回去、行至山坳裏、忽然心中忘起來、不知方向、已失迷路途了、他心裏一慌、越走越錯、便在山坳哭起來了！

他的爸爸和村莊的人不見福成、便找起來了、找到什麼地方、終是沒有、大家慌亂的時候、小花狗來了、搖首尾巴、後來那狗也跑到山坳裏、他的小主人、知道是他家的狗、也就跟羞回來了

從此他的主人更愛他了

作文懸賞徵求發表

（王國漢）

小朋友們：

敝人今年十三歲上季畢業於洮南扶輪學校、下季投入洮南縣立中學讀書、久欲側身文學、但因我年幼小、家父不能任意給我盡購各種文學書籍、故特在報紙上徵求作文懸賞若干篇、以備參攷、交換智識、廣博見聞、此外備有少量獎品、以賞諸位小友們略表微意、但此次稿件中有數十篇確係成文、礙難取錄、除將錄取姓名稿件優劣、別等次登報、並於本月十五日分別寄獎品外、其餘未取稿件仍留敝處參攷、望祈小友們努力研究、是爲至盼、茲將所取之姓名列下

甲、書籍

牟鳳樓　住址　大連東鄉町六番地

乙、學用品

梁希超　齊々哈爾省立第一師範附屬小學
常寶全　錦縣北第二區積屯小學校
王雨茲　開原第四區小家台第一小學校
孫景職　同前
傅子玉　同前
馬維綱　錦縣扶輪小學校
李章勇　同前
張中孚　鞍山城昂堡小學校
張若愚　同前

晚晴

（開原縣第四區私立第一小學校高十二級生　傅子玉）

從早晨就陰了的天、直到午後的六時、才發見有些薄淡了、太陽逼走了許多的雲、整個的露出來了笑的臉、普照了大地、可是雨仍是有半點餘威牘在這裏、疊着一陣々寒氣襲上身來

把我們沉悶完全推送給了這晚空、雨後的精神格外清新、狠狠的流着地上的混濁的泥汚、這樣也不會使我的步法單調

從這門前、可以望見朶朶晚霞浮沉、又可以望見雨後途小孩奔馳、又以望見個個上的形形色色

—叔叔、那個小船給我回來

—什麼？那兒呢？

—船、天眞的呼喚中望兒那裏的確有隻小船漂流

低頭拾起了船、從積水的溝中順水漂來了那隻、伴着希望的吼喚聲、拍手聲、歡迎着這隻已是絕途的船、現在復航起來了

—叔叔、高舉了手、高興的叫着

—哈哈、眞好玩的一隻原紙織成的簿皮小船、最優秀的還有那一隻

—你來—這裏有魚、兩條光鈹的日光、注視着水面、和溫和的笑容同時融化在晚晴的陽光中

—是嗎？啊群、提了那隻小船走到他面前、冰冷的手一觸到我的手、起了憐惜的心、摸摸頭頂、活潑的跳起來了、指着那隻幸運的船

—嘻！嘻！力大的叔叔天眞的腦中以爲那是不可輕視的一件

—魚！魚！肥嫩的手掌插入了水、可是已是逃竄了那隻魚、歡笑的聲浪、也同樣的在暮色中蕩漾

滿天的只是些子鵝羽樣的浮雲游蕩着、一層層的叫喚陽替他鍍金、鵝！西山下是個藏臉紅糟的大漢、把頭漸漸潛藏、他可以望得見阿群踏破、的水波叫那水也在上了暫時的紅顏、啊！完全是晚晴了

晨光中的一個學生

（錦縣第二區村立第三十三小學校四年生十七歲　常寶全）

夜之神拖着黑色的衣服、離開世界了、美麗的朝日、披着紅色的彩裳、從地平線上冉々地昇了起來、一切的一切、又被映得頓呈光明的景

在這晨曦中的光明的路上、有一個學生、肩上背着書包、不住向着光明的路上走、現出滿臉的笑容、與希望、路旁樹枝上的鳥兒、似乎也在歡迎、給他奏着青春時代的進行曲

學生一面走、一面自語着道、我這樣的天天早起勤學、要在學識上求增進、那光明的前途、偉大的事業、正是我唯一的期待哩！

森永煉乳

完全代替母乳之二大製品

森永牛奶粉

滋養豐富　耐久不變　調合精細　絕無雜質

榮中鉢太田高橋各醫學博士推奨

美及魅力之近代化粧料

タンゴドーラン

坦哥德蘭

任烈日之焦熱
亦無妨清爽、生生
自然美之發揮
請看坦哥德蘭之
明朗、潑剌、魅力的
容顏誰不欣佩

且坦哥德蘭不用雪花膏不用粉底霜僅需三十秒間即成完美之化粧夏季用之効力尤良

著名百貨店、藥舖、首飾舖化粧品店均有出售

TANGODORRA

適應臉面之顏色更進一層美麗的坦哥德蘭之七色

一般婦人之適宜……肌色
色白者之適宜……白色
色黃者之適宜……淡[illegible]色
不白者之適宜……早曉色
色蒼白者之適宜……爽健色
色赤者之適宜……新鮮色
求鮮美容者適宜……明朗色

純良無鉛・芳香優秀

固形タンゴドーラン

日本總發賣元　株式會社鳳島メール本舖　東京・大阪

（拜耳大藥廠）

德國拜耳大藥廠特別啓事

逕啓者本廠各種良藥均委託奉天東華門外同仁藥房爲經理店業已五年有餘近聞市面有冒充代理者特此登報聲明賜顧者務請注意俾免以僞亂眞是爲至盼此啓

一九三四年九月十九日

萬有錦箋

暗娼猖獗
太原市畸形
女招待兼營皮肉生涯
達官顯宦做肉舖老闆
雖警憲莫敢奈何

太原通訊、幷垣暗娼（俗名破鞋）素極衆多、俗語云、「大陵府小錢村、破鞋有兩千、若要不够、精營（街）補」此一諺中、已可知太原暗娼之多、乃近年以來、因女招待盛興之故、而暗娼復更爲增加、此輩女招待、皆兼營暗娼之副業、日則招待顧客於酒樓飯店、夜即變爲床上客、有即在酒樓飯店中搭臺基以謀一歡者、故社會間人士、至飯館酌飲、不請吃館子、而名請去吃女招待的、意即在酒樓飯肆中可吃其「鍋貼」（即吃舌頭之俗名）吃其「脂」、兼之模々揣々、能盡所欲爲、夜即更可至其香巢而吃（享）盡人間艷福」也、女招待、不獨在酒樓飯店中可公然兼營、

賣肉副業 即大旅館各棧、亦需有其一般暗娼、以應顧客、兼營副業之必要、其名曰「叫條子」、凡營副業之女招待、一般有名之暗娼、並旅店中均請其掛號註冊、以及玉照一幀、黏貼成冊、遇旅客中欲「叫條子」侑酒、又麻雀及夜度取歡者、即可招店主人、呈上此輩「玉照」、任意挑選、中意者、書其芳名者一紙條上、差人去「叫」、於立即可到、在此場合之下、旅店曰「叫條子」、而女招待及暗娼、自名曰「出條子」、至出條子所獲金錢多寡、恆視顧客之「緯客齋」而定、向無一定規例也、惟普通習慣、則自一元起碼、且此輩出條之目的、不在金求區區微酬、最大目的、則在攀交**達官顯宦**而爲其激又博戲、抽取局費（即抽頭錢）或藉顯貴者之名義、另朵香巢於他處、廣招顧客、且聚賭抽頭、或販賣大煙、白面等毒品、其利之大、誠無以數計、縱被警憲查覺、但以格於顯貴者之情面、而亦莫敢奈何、然此顯貴之何以甘願「帶此綠頭巾」、受彼花姑娘之利用乎、其間固有一風流倜儻自命、在所不計者、然亦竟有爲花姑娘作後台老板、支持門面、共同求財、而漁「肉」利者、其中且以軍界顯貴之輩爲最多、上述現象、久已成公開之秘密事實、因此、所演出之奸情仇殺案種々慘劇、時有所聞、最近突被綏省主任閻錫山氏、聞知此情、乃諭令省會公安局、嚴厲緝拿取締云

聯華消息一束

（一）「暴雨梨花」後、馬徐維邦除編製一「天堂與地獄」劇本外、尚編有「當爐豔」一劇、（二）費穆新作「香雪海」只餘零星鏡頭未拍、全劇大體告竣（三）譚友六編導韓蘭根、劉繼群、劉莉影主演之喜劇「酒色財氣」、不日可公映（四）「漩渦」日夜加緊工作、導演楊小仲爲此劇十分努力、其成績超超「良宵」可以預卜（五）朱石麟「青春」外之另一新作「福星」近日攝製頗忙、因「福星」與「漩渦」時常同時拍戲、故劉繼群佑宅「漩渦」趕緊又改裝拍「福星」一夜恆數易其裝束也（六）「漁光曲」自六月十四日起在上海金城大戲院放映、連演至九月五日、共八十四天

「大路」的活地獄

聯華本年度新片之二「大路」裏面土豪胡夫私設的土牢內景是重要的場面之一、爲這場佈景、導演孫瑜和佈景師劉晉三曾討論了多時纔決定其形式、等實行搭置時恐怕工匠們的工作總要費去十多天、這本是一個地下層的石窟不獨暗無天日、而且遍置殘酷的刑具、陰森的四壁、恐怖的週遭、置身其中、使人不免不寒而慄、將來拍戲時、再經攝影師裘逸葦配上特別的燈光、一定更顯出四圍的慘厲與恐怖的空氣

羅明佑由港抵滬

聯華總經理羅明佑、前添中央黨部及實業部合、派爲考察歐美電形事業及電影工業專員、已於上月考察事畢、由意返國、抵港後、因事件繁多、未便即行來滬、但其對滬上各廠、極爲關懷、故曾電召第一廠々長黎民偉赴港面詢一切、當黎接電後、即偕其愛子黎鏗赴港、現港方諸事已大致辦理完畢、羅氏乃於日前與黎民偉黎鏗等同船出港北上、抵滬時、滬上聯華同人候於碼頭歡迎者頗衆、近日、聯華同人工作大忙、關於今後製片計劃、有商討

蘇聯開催
作家大會閉幕
各國的學者
參加大會後印象極佳
華代表亦有演說

莫斯科訊、蘇聯作家大會、於九月二日在此間閉會、該會致書祝賀蘇聯中央執行委員會、人民委員會、同時對於囚居獄中之德國共黨領袖泰爾曼表示敬忱、大會已加入之分子共有二千五百人、內蘇俄社會主義共和國一千五百人、烏克蘭社會主義共和國一百六十人、喬治亞一百人、白俄羅斯一百人、又據眞理報登載各國學者參加全蘇作家大會後印象記之多篇論文、例如法國學者勃洛克言「余聆再三注力高等文化工作之辯論所獲印象、極爲深刻、世界很少國家、其天才作家有如蘇聯之多者、且蘇聯作家中有三四人實大才之天才也」、又一法國學者馬克洛斯謂「大會中提出千數以上的問題、其中關於文學藝術者幾佔全部」法國學者拉特爾謂「此種會議唯有在社會主義利之國家中方能產生、世界上決無其他國家可派遣海軍鐵路工人工廠工人紅軍等代表舉行作家慶祝大會、及對彼等致辭示敬也」中國學者胡雷吉女士謂

魯圖書館
近又收買一大批
古代諸銅器
係海豐吳氏所藏
漢代之石經亦有所獲

濟南通信、山東收藏古代銅器者以海豐（即現在無棣）吳氏爲最、自吳子苾（式芬）始、其子仲彝繼之、高爵厚祿、數世蟬嫣、同時又有許印林陳簠齋等爲之鑒定、所有彝器璽印封泥甎瓦石刻收藏最富、其璽印已拓爲雙虞壺齋印存、封泥有與陳氏合輯之封泥考略、又有漢古金文石文二書、其金文九卷、蒐集彝器文字最富、考釋亦極精確、著稱海內、所藏銅器均編入據古錄金文中、家有廳房十間、號爲十間房、所有金石文玩均陳藏於中、吳仲彝久宦河南、家中無人料理、其僕役時從房中竊取金石出售、慈禧所賜金仙佛、亦在被竊之列、後吳仲彝罷官歸家、家人恐其徹查失物、將十間房焚燬、詭言神火、所有金石典重之器、一時幷爲灰燼矣、房屋焚燒之後、檢點燼餘金石、仍藏家中、今歲春間、忽有一部分銅器、流落濟南市上、經省立圖書館聞知、多方購致經二月之久、始將所有散出之銅器先後收入館內、共二十二件、均有文字、內二十件、俱見考古錄諸書、其餘漢器二件見秦漢文字、惜經火燼、色澤已非昔比、且或間有損毀者、幸火浴之金汁、時被器上、尤以文字尚完整、尤以史冘簠爲最佳、該館現擬彙集前後所收有文字之銅器百件上下、編爲海嶽樓彝器圖錄問世、最近除收吳氏一部份又從各處購得新出土銅器十件、漢熹平石經二段、皆可寶貴、茲將各器目錄下（甲）於下新收海豐吳氏燼餘彝器、一、史冘簠、二、貝父敦、三、册父已鼎、四、東父丙爵、五、日壬斝、六、長湯匜、七、長敦、八、壺彝、九、明我鼎、十、鹹伯鼎、十一、杞伯敏父敦蓋、十二、鳳爵、十三、子孫爵、十四、廣貝爵、十五、父辛爵一、十六、父辛爵二、十七、貝父已爵、十八、乃乙爵、十九、父辛觶（以上均見古錄金文）二十、漢南皮侯家鼎、二十一、漢永初四年鍾、二十二、漢千秋壺底（乙）近年所收新出土有文字銅器、一、癸父爵、二、冬瓶癸爵、三、五敦、四、姜魚觚五子妻陽文爵、六、貳戈、七、皐戈、八、司徒戈、九、屈鼎（有文字四行、約十四五十字、多殘蝕莫辨）十、冬戈（以上皆指有文字者而言、其無文字者不錄）（丙）漢石經漢熹平石經尚書魯詩、共二石、七十字、該館去歲從洛陽購入漢魏石經八十餘石、今春又購三十餘石、最後夏收此二石、字文較多、現石彙拓爲書、早經竣工、刻正校印取錄不日即可出書云云

四川達縣發現
石油礦區
經化驗油質極優良
礦區廣五十里

（石達縣通訊）四川省達縣所屬之石橋河、灣橋河、麻油灘等地、每年於春夏之間、即遍野郭出油質、粘滯浸漬、色質最佳、一般農人等、咸不識此爲何物、因形質似油、乃用火燃燒、殊知一觸即燃、光亮放屋、較諸本地菜油、似尤有勝、此出李縣長紹前據報後、特派建設科長會同地質家馳至該地試驗、結果、判明該處乃係石油礦區、油苗極旺、故其浮出之質、凝結多者、寬有五六斤之譜、而少者亦有二三斤、況本縣際茲亦匪蹂躪之餘、久已民窮財盡、如能將該地石油、用新法提鍊採取、特縣人得裕財力、恢復昔日之繁榮、即川中所用機器油汽油、亦不至再仰給外來、可塞每年輸出數千萬之漏卮、聞李縣長有鑒及此、因該地礦區面積、共約五十餘里、非巨資開採、決難奏效、爲此除已飭縣建設科詳細規劃、以資參考外、刻已檢具樣品、具呈四川善後督辦公署化驗、以利開發、而促實現云

緋號標準美男子
華納巴士達
入影界十餘年經歷
與出身異常貧苦軼事

美國影部好萊塢人人稱他爲標準美男子的華納巴士達、但是一位大學畢業的學士、他家境却不十分好、他初做一個農具的售賣員、也曾做一次保險公司的經理、過一次旅行到好萊塢的時候、有一次窮得不得了、他住在一間小房子裏、房東太太是個慈愛的人、他沒錢時、也不問他討房租、並且還常常把剩下的餅、放在他的床上、因爲他的房裏、除了他的床的地位、其餘便是地板、等他回來吃、有一天、他遊玩的很疲倦回來、把一塊餅壓在身下、睡了一夜、把最後窮的不得已、把他旅行的伴侶汽車賣出去、剛要把幸運之神降臨到他身上、他被請去拍戲、從此以後、他不必再愁窮了、他斷々續續地在銀臺上的生活、曾自十二年之久、一九二一年進影界、在 old Arizaud 裏成名、以後有「落花如夢」「一四十二號街」「小妹妹」等片、他對裝飾很講究、他有四十八套衣服、房間裏收拾的極華麗、有兩部汽車、々夫的部有很好的薪俸、因爲華納常常出去旅行、他有種習慣、常常自言自語、

保陽文化區
古蓮池
饒有樓台花石之勝
文獻碑帖琳瑯羅陳

（續）內分成人兒童婦女閱覽、室兒童婦女兩部、設于新蒙成之東樓內、館門外、北有歷代御筆石刻甚夥、蓮花池、以磚石成、深可三丈、廣有四五畝許、爲正四方形、周圍以洋灰欄干、水中荷蓮正茂、綠紅點點、佳景也、（古蓮池）因以得名、水流漣漣、水源導源于西城府河、由響琴入池、池正中、架有廣亭一座、名水中亭、有石橋一、蜿蜒而行、橫貫南北、可通此亭、亭中今

設有茶社 池南對藻詠、保市新生活運動促進會設此、以西爲藏經閣、在此是教育博物院所在地、此院陳設羅列尙好、計分天然、歷史、國貨及藝術四部、天然部設於南廳、陳列有各種獸禽模型、以及河北農學院之農藝產品、各種作物種實、歷史、國貨及藝術部即設於藏經閣樓上、下爲歷史、國貨部、樓上爲藝術部、歷史部、羅列有歷代文獻、服裝等、而各朝貨幣、攝形、尤爲各貴、國貨部、陳有各地土產、布帛磁器、玩具及手工藝品、而以保定二職及天津國貨售品所之出品爲最多、藝術部、多爲前人筆蹟、石刻及字畫、以及各校之勞作成績、蓮池之各碑、此處皆有墨印、爲君子長生館、

迴廊縈繞 蓮池西畔、在此可以垂釣、可以弈棋、雅潔冠全池、近設西餐部、幽寂之境趣、不可復得矣、館之東廂即響琴、亦即池水泉源處、以東復爲假山一片、崎嶇山道、其行之難、不亞蜀道、山坎有茅亭一座、倦遊歸來、不妨在此暫息、澹然亭之東一面、盡是碑亭、自元迄今代有石勒、碑亭中間廈出半□、名高芬軒、軒中老叟、售有池中名帖書畫、池東有灌錦亭、與民衆教育館遙對、亦緊傍池沿、池東南隅、山巒起伏、峻岩峭峰、雖假亦眞也、山上麓下亭廊甚多、若名者有六帳亭、觀瀾、引水爲渠、環抱群山、水中樓閣、儼然小島國也、

露大電影 臨山而立、蓮西有斜橋可通、彼電影院者、爲保陽的唯一之時代恩物、創於今夏暑假以前、物以希爲貴、片雖不好、營業尙佳（完）

蓬萊閣風景

魯省膠東的蓬萊閣這個地方、在從前也許沒有多少人去注意它、只爲今年春大某督將軍馮玉祥、特地不遠千里的去遊了一下、使這埋沒東魯的勝境、也漸漸的爲人所樂道了

蓬萊閣在膠東蓬萊縣的北門外里許、（老殘遊記開篇即說蓬萊閣在蓬萊縣東門外、此老想轉了向了吧）倚山臨水、形勢絕美、所謂「丹崖仙境」者、就是指此而言的、在這山上除了蓬萊閣之外、其餘的廟宇也很多、歷代名人的碑誌、亦屬不少、蘇學士東坡、因爲曾作宰於此、所以也爲湖山添了不少的佳話、到現在他老先生的塑像還端坐在廟中、而受遊人的敬禮、閣西有澄碧軒、閣東有觀瀾亭、都是遊人憩息之所、也是避暑的好去處、每當夕陽初下、憑窗遠眺、長山在望、漁歌盈耳、眞有飄飄欲仙之概、所以每當炎々、常有人在此設宴會友、

蓬萊縣除了蓬萊閣外、尙有其餘的十大美景、如「銅井金波」「萬大銀雨」「獅洞烽雲」「萬斛珠璣」「海市蜃樓」「日出扶桑」「晚潮新月」「漁樑歌棹」「高閣凌空」「萬里清坡」一等、不過有些是有名無實的、但「海市蜃樓」却是不可多見的一幕美景、

蓬萊閣因年久失修、早已頹敗不堪了、當吳孚威將軍坐鎭中州時、曾一度發起重修、但可惜這計劃未能完全實現、到現在呢、更儼然成了丘八太爺們的行宮、遊人更無從問津了、

頭痛靈
男女老幼神經頭痛 感冒頭痛 逆上頭痛 飲酒頭痛 一切頭痛 即時去根 各大藥房告出售 每包三圓 大洋參角
大連德記全棧大藥房發行

優待券
我們人類生在社會上、對於現在暨預知個人的前途、因此每人都需要此秘本諸葛孔明神數、[illegible]
立達氏謹啓
（通信處）奉天城內[illegible]東印書館收轉

天津特別市
展覽會得特獎（一百分）▲衞生局化驗註册▲社會局出示保護▲直隸省長傳諭嘉獎▲山西省署核准備案▲天津警廳保護 [illegible]
商部註册 靈芝商標 天津
馮氏斷癮救苦金丹
中央衞生試驗所化驗 全國禁煙委員會張主席題贈

附郵票二分當即奉贈 天津 天津西馬路法租界天祥市場 嗖芝堂 東北總發行 山海關南門中間路東 嗖芝堂分號
△招請外埠經理處
遼寧總經理 大東 震泰報館
凡東北各埠函購須寄郵票一百二十六分 外埠大藥房大商店願分銷者請就近與敝分號通函可也

先施雪花香
代理處大連 西崗協源茂 浪速町義康號
營口先施分莊啓

婦女靈藥 女界福
調經種子 白帶赤帶 胎前產後 子宮諸病 五勞七傷 飲食不進 婦科諸病 莫不神效 各大藥房 皆出售 治說明書 函索即奉
大連德記全棧大藥房發行

補腎壯陽添精種子 神氣養血健腦聖藥
金剛藥片 大贈品
買一送一

治先天不足、腎經虧損、房勞過度、手淫過度、遺精滑精 [illegible]
定價 小瓶一元二角 大瓶二元四角 半打小瓶六元 大瓶十二元
大連 德記源棧 同 華西記全房 同 大成藥房 同 中西藥房 同 豐利藥房 [illegible]
總發行所 哈爾濱道外十四道街 老福春堂

奉送
救星來蘇草
男子五淋白濁 女子赤白帶下的
[illegible]

鹿胎冷香丸
發明 研究鹿胎由化學之分析查鹿胎內含有極豐富之胚胎腺（即內分泌液）[illegible]
主治 婦科聖藥鹿胎冷香丸專治婦女經血不調 [illegible]
特長 本藥內含有鹿胚胎腺 [illegible]
定價 每盒四元每打四十元函購貨款先匯 寄費在內說明書函索即寄
◎總經理 大連華西藥房 長春中西藥房 四平街大德堂 [illegible]

淋
[illegible]
定價每盒大洋二元、每打二十元、外埠函購貨款先惠寄費在內
瀋陽鼓樓 總批發處 金城大藥房

龜齡機
體弱腎虧專藥 發行所 各埠金城大藥房 及各洋藥房均有代售
贈送
每一盒一元五 每打十五元 買一盒送一盒買一打送一打
▲主治▲ [illegible] ▲特長▼ [illegible]

學生欄

欲明各縣小學狀況 確立教育方針
教廳派員赴各地視察實情 並充實小學設備汰劣教師

奉天省公署教育廳爲明瞭省下各縣小學校之狀況、根本改革從來教育之陋習、確立新興國家之教育方針計、特派員數名出發赴省下各地作長時期之調查、凡各小學校之兒童數、學級數、職員數、兒童之健康狀態、教員之素職年數、校長之氏名、上級學校入學數、及其他各方面事務、均在調査之列、將來決定充實小校之設備、淘汰劣教師、努力於學生智德體三育之向上、鼓吹王道建國之精神、聞此次調査須至十月中旬爲止云

市小學運動會 已延期舉行
參加者廿餘校 頗極一時盛況

新京市政公署、教育科主辦之慶祝滿洲國成立紀念日、第二次小學運動大會、由於科體育係張士安等籌備、原定本月十七日午前八點開始運動、因是日陰雨、順延於十八日舉行、該日天朗氣清、各校整隊前往、齊集於西公園運動場內、參加者達二十餘校、一般幼兒歡呼跳躍、又加參觀之衆、爭奇鬭勝、頗極一時之隆盛云

北洋工院實施 體育之新猷
定軍訓國術 爲必修科目

津訊、本市國立北洋工學院自定體育爲必修課程以來、多數學生皆收身心俱健之效、該院新劃運動場、已動工興修、今後推行體育、當更形便利、該院體育委員會特於日前開會、對該院體育課程、重新釐定、改每週三小時爲四學分、定國術爲三四年級必修科、一二年級因軍訓爲必修科、減少體育一學分、每週、除星期六星期日外僅有一日自由、其餘每日必須有適當之運動、關於該項實施方針、業經擬訂如左

一、門類、本院體育課程、暫設國術、田賽、徑賽、網球、排球、壘球足球、籃球八門、爲選修課程、國術爲三四年級必修課程（軍訓爲一二級必修課程）溜冰、游泳、越野、船、手球等項學生自由練習、暫不列入課程之內、

二、時間、本院體育課程、自開學上課一週之後起、至考一週之前止、爲上課期間、每星期一二三四五日下午二時至六時爲上課時間、規定時間外、所有運動、概不計入課程之內

三、選修辦法、一、本院學生每人每週至少須選修體育課程四學分、凡受軍訓學生得減少一學分、二、每人至少須選修二門

參加華北運動會 冀省預選程序
聯席會分組會議大部排定

津訊、河北省參加第十八屆華北運動會預選會報名業已於昨（下）日午五時在河北教育廳截止、參加者除天津市各業餘團體及各學校外、外縣參加者、亦不在少數、籌備委員會即日四時半在教廳開會、二次籌委兼選拔委員聯席會議、五時開各項分組會議、當晚編定全部比賽秩序、除田徑國術（見另條）會期定十五日起、至十九日以前結束、茲將十三日各組會議事項、以及全部秩序錄下

〈一〉聯席會議河北省參加第十八屆華北運動會預選籌備委員會昨日午後三時在教廳開第二次籌備兼選拔會議、出席者、王賓書、馬一民、王子華、朱稚舒、張淑娣、郝季琴、劉愛蓮、梁秀萱、阮志珍、趙文藻、傅鏡如、陳文海、王健吾、劉文林、董怡如、張兆東、田秋食、李友珍、侯洛荀、賀旭初、郝銘泉、高仙雲（張淑代）張匯蘭（賀代）李清安、唐寶森、王玉增、苗時雨、齊守愚、馬紹周等、主席趙文藻、紀錄柴璋、報告事項主席報告一召集開會之意義、二、出席缺席人數、三、各場預選之場址、田徑排球在河北省體育場、棒壘球在南開、足球在北寧場及公共體育場、籃球水產及寧園場、網球在聯青社及寧園場、國術在寧園足球場、四本會閉會後、各組開小組會時、請各組委員長注意以下三件事項、由各項報告截至今日下午五時止、現已起辦註册、請各組派員負責接收編排、乙、各項預選所用器具、請各組開列清單、交會辦理、或由各組負責自備、內、每項預選、關於場地、各組須有負責人籌備及佈置、各項選委會委員長報告各組進行事項

討論事項裁判員餐食辦法案、議決、由會在寧園東興樓備飯、距寧園遠者、由各項選委會員長領導用餐、開單交會付欵

大會儀式應如何規定案、議決、一以各項分地預選概不舉行儀式、二觀衆可自由參觀、其在寧園預選者、觀衆須購寧園門票、運動員憑本會發給之號碼入門、裁判員及職員憑本會發給之條幅入門（此項辦法、請馬一民先生轉達寧園辦事處）閉會五時半

預選地點項目起始日期預選地點、籃球十五日水產寧園、排球十七日華北會場、足球十五日寧園內場、網球十五日克西聯青寧園、棒球十五日南中內場、壘球十五日南中外場、田徑十六日華北會場、全能十六日華北會場、國術十七日寧園球場、

分組會議

田徑小組會出席者趙文選、王健吾、王子華、阮志珍、郝雪琴、傅鏡如、劉文林、張匯蘭、趙文藻、杜隆元、（賀代）董怡如、主席趙文選

討論事項

一關於運動用具應如何規定案（議決）推趙文選會同陳文煌負責、應用物品如下、一、鐵餅（六個）標槍六支、終點標桿（二個）終點線起跑檯各一個、槍炮十張、碼表□號、皮尺四個、發筒一、宣告筒二、鐵球三、壘球三、跳高橫木二十根、跳高架一付、撐桿跳架一擺、九十架、撐桿跳用立桿紀錄表格

二、關於男子高級十項五項女子鐵餅標準如何規定案、（議決）十項三千八百分、五項一千九百分、女鐵餅二十三公尺爲及格標準

三職員休息及午餐應如何商定案、（議決）休息在華北運動會競賽股、午飯在寧園東興樓

四關於運動員及職員用水應如何預備案、議決、推趙文選陳文煌負責

五關於比賽時間及次序應如何擬定案（議決）推趙文選負責擬定

六下次會議何時召集案、（議決）由主席定期舉行、六時半散會

國術小組會國術小組會議出席者、張兆東郝銘董怡如張維康、主席郝銘、紀錄張維康

討論事項

一報名截止後、對於註册編排事項應推定負責人辦理案、議決、推定郭鳳山負責辦理

二關於器械應購置或商借案、議決、依上次議決案向北甯國術商借、稽徒等擬由大會暫借兩件

三關於表演場所佈置應推定負責人辦理案、議決、推定張兆東先生會同北甯國術會郭壽遠先生負責辦理之

四職員之分配案、議決、指揮員魏明初、郝銘董怡如、檢察員毛駿民張維廉李春芳、記錄員、郭鳳山、寇柏年、周桂南、齊運春、張維康、管鐘員、郭鳳山、毛駿民、報告員、孟憲章、吳世昌、計時員陳復礎、朱康侯、

五國術規則應通知各裁判員案、議決分別函送華北運動會國術規則一份、並請董怡如辦理之

六關於開會時招待職員選手案、議決推定張兆東向郭壽遠商洽辦理

七選手服裝應如何採取案議決、用川綢燈籠褲、取洋希汗衫、用青色鞋襪

視察職教人員 將定期出發

南京訊、教育部爲改進職業教育起見、前曾派員視察、蘇、浙、湘、皖、等地、職業教育、現該部於十八日又另派督學鍾道贊、顧兆麟視察山東、江西、湖北、河北、北平、五省市職業教育、聞鍾顧二氏奉命後、將規定出發日期、分別前往各地、日內即可決定云

縣公署定期舉行 宣撫運動大會
運動項目會序及簡章公布

清原縣公署、於九月二十六日上午七時、在本縣師中舊體育場、舉行宣撫運動會、以期普及王道建國之精神、及啓發民衆對體育之思想、與會者除本縣學生外、一般民衆、亦可隨意參加、茲將會簡章、運動項目、及會序、誌之於後

一、名稱、定名爲清原縣宣撫運動會

一、宗旨、以澈底普及王道建國之本旨、民族協和之精神、及一般國民體育思想向上爲宗旨

一、主催、清原縣公署

一、參加者、以本縣學生爲中心、一般民衆亦須參加

一、日期、康德元年九月廿六日上午七時、各校學生沿街宣傳八時開會

一、會場、本縣師中校舊體育場

一、會務、本會會務分左列各項

一、總務部、二、庶務部

三、主計部、四、招集部

五、糾査部、六、評判部

七、衛生部、八、紀錄部

九、獎品部、十、招待部

十一、保安部、十二、宣傳部

一、職員、本會職員列左

一、顧問十一人、二、正會長一人、三、副會長二人、四、部長十二人、五、幹事若干人

一、職掌、本會各部職掌列左

一、總務部、總理不屬他部之一切事宜

二、庶務部、經理採買及設備會場等一切事宜

三、主計部、辦理本會財務一切事宜

四、招集部、招集選手入場分組比賽事宜

五、糾査部、糾査競技者有無犯規等事宜

六、評判部、評判競技勝負等事宜

七、衛生部、辦理衛生等事宜

八、紀錄部、辦理紀錄一切事宜

九、獎品部、分配獎品及分發獎品事宜

十、招待部、管理接待來賓等事宜

十一、保安部、管理維持秩序及排解事宜

十二、宣傳部、辦理宣傳及撰擬標語事宜

一、職務本會職員職務列左

一、正會長總理本會一切事宜、副會長襄助之

二、部長幹事承會長之命統理本會一切事宜

一、會費定爲國幣一百五十元由本縣負擔之

一、本簡章如有未盡事宜得隨時修改之（未完）

女師附小 開演說會

吉林省立女子師範學校、附屬女子小學、現爲提倡小學生演說之技能起見、遂於日昨在本校特開演說比賽會、以資各級學生、趁機練習口材、並擬對優勝者、給予獎品、用示鼓勵云

整頓高等 教育步驟
華教部長談

南京訊、記者至教部訪王世杰、據談、本部對大學教育逐年減進、大致各大學多注意設備、重視實科、大學研究亦積極準備設置、養成研究人才、但須視各大學設備經濟力量、斟酌添置何科何系之研究院、並非對各科系同時設置、現在國立大學中已設研究院者爲北大與清華二校、北平大學現亦漸有規範、不良學院如昔之俄專已停辦、但爲造就俄文人才計、仍設俄文學系、今後正圖多將經費用於設備方面、減少兼職教授、以期完善、對農工兩科、尤當注重

南京國體隊征濟南 兩戰一勝一負
廿四比十三勝保安隊 四四比四七敗於博愛

濟南訊、南京國體籃球隊自戰勝保安隊後、稍事休息、於十日下午二時假青年會與博愛隊比賽、博愛爲濟市勁旅之一、日前遠征平津、成績頗佳、屆時由趙亞民、宋萍分任裁判檢查之職、銀笛一鳴、大戰開始、國體乘戰勝餘威、連奪兩關、以四分居前、惜未及五分鐘、高長明覺傷足腕、休息片刻、繼續應戰、博愛乘機反攻、連報捷音、前半時二十二比二十、國體覺落後、易籃再戰雙方各盡全力、紀錄忽起忽落、情形頗見緊張、國體張長清以四次犯規出場、博愛嶮鳴隆、張榮昆大施活躍、頻頻探籃、國體亦不示弱、張長江、胡振英、連連得分、大有超博愛而上之勢、博愛急呼暫停、計議一分鐘、球運復臨、連增二記、乃以四十七與四十四之比獲勝、開賽後手槍旅與化文旅長特假三友齋飯莊宴國體全體隊員云

國體專校	犯規	得分
右鋒張長江	〇次	九分
左鋒張長清	四次	九分
左鋒胡振英	〇次	十分
中鋒高長明	〇次	十二分
左衛朱德實	〇次	〇分
右衛王志信	〇次	四分
總計	四次	四四分

博愛	犯規	得分
右鋒張榮昆	三次	十四分
左鋒嶮鳴隆	三次	廿一分
左鋒張連璧	〇次	八分
中鋒黃篤信	二次	〇分
中鋒丁大攵	一次	〇分
右衛李進祥	二次	二分
左衛沈全德	〇次	二分
總計	十一次	四七分

又南京國體籃球隊征濟之訊、已誌前報、該隊於七日下午五時、假省立體育場與保安隊比賽、結果以廿四與十三之比獲勝、該隊此行李震日並未同來、且後衛健將吳文忠又以手傷未愈、不能參戰、故實力稍受影響、但對保安隊尙覺不難應付也、斯役由劉宜生裁判、開戰不久、國體張長清即以罰球首開紀錄、保安隊緊緊相隨、紀錄不相上下、入後國體聯絡漸臻佳境、張氏昆仲大肆活躍、紀錄扶搖直上、前半結束時十五比八、保安落後、稍事休息、易壘再戰、保安以前半落後、奮起直追、惟以動作遲緩、聯絡欠佳、終於無能爲力、且以操之過急、犯規疊疊、國體張長清、王志信先後受傷、勉強應付、復以九比五勝後半時、總結果廿四比十四、國體出師勝利、聞該隊以隊員受傷及其他關係、將稍事休息、一二日後再與博愛、紅白、齊大、濟師等隊比賽云

模範文藝

月明之夜
（鞍山八卦溝縣立第十四小學校高級生）武冠英

血也似的陽光、已經沉入了大地、漸漸看不見了、這時威即退、夜涼漸生、可愛的月兒、漸々發現了、你是何等的高上、我希望你的光照滿世界、永久愛你燦爛的光、有時我躺在床上、舉目一視、只見你很驕傲的、掛在天上、我朦朧之中、好像做他們先鋒偸々的出來、表示和明月、有依々不捨的樣子、照得花草樹木、都是々立着、好像被明月照醉了一般、那時在西下留連忘返、忽然一陣冷風刮起、這時我朦朧之中、喊道我明亮的月兒、再會吧、月兒好像在說再會吧、到明天起來、太陽漸々東升、紅光射滿天空、月光漸々消沒、吾呼明夜再會吧、九月二日、

學如逆水行舟 不進則退論
（蓋平縣蘆家屯小學校）張登科

鏡不拭則暗、刀不礪則鈍、人不學則愚、然而吾所謂學非一曝十寒之學、蓋學者須持以恆心、不然必終無成就之一日、古人云「學如逆水行舟、不進則退、誠哉言也、由斯觀之、吾等爲學者得此良善之目標、豈可畫地自限、輟學自餒、而不求進取乎、嘗觀古人之求學、如買臣之負薪、孫康之映雪、其家雖貧、而其學不輟、終其美滿之結果、吾儕睹此、可不努力勉諸

總商會籌設 日語夜課班

吉林省城財神廟街、吉林總商務會、范象魁會長、現以日語爲當世之需要、尤以商界急應練習日語、以資發展商業、而便興通市面、該會遂擬在總會院內、附設日語夜課班、專行造就商界日語人材、刻正着手、積極籌備以便早日組成云

通遼縣舉行 秋丁祀孔

自吾滿洲建國、王道頒發、對於先師至聖、極爲尊崇、茲本月十二日、爲秋丁祀孔之期、通遼縣長董雲卿氏、率同屬僚、及各機關各法團首領、咸詣文廟舉行典禮、備有祭豬牛羊各一頭、八時舉行、九時禮成、頗極一時之盛云

人體宜勞動說
（蓋平縣蘆家屯小學校）張登科

戶樞不蠹、流水不腐、此故也、蓋因勞動所致耳、人之身體亦然、天賦之以四肢、若終日閒坐斗室、毫不勞動、則精神疲乏、體質微弱、成一病夫、豈非自然之結果乎、如能勞動、身體健全、精神清暢、自戰勝病魔、可以登仁壽之域也、又何能有病夫之稱乎、西人以勞動、爲健身之要、故其人壯國強、由此觀之、人體宜勞動之說、良有以也

好快的光陰
（遼中縣小北河區立模範小學校初三年級）李國蕃

哈々！光陰怎麽這樣快呢、轉眼間就是好久的工夫、回想我的學識一點沒有進步、眞是可愧得很哪、唉光陰呀、等等我們吧、我們的一切事業都得待你成功哩、朋友們、少年啊！時不能爲我久待、歲不能爲我常留、我們要及時努力向學

帽子牌商標

最進步的頭痛立愈新藥

腦欣 ノーシン

（醫學博士森田資孝先生贊許）止痛特效妙不可言的現代理想尖端化的頭痛藥不但立愈頭痛且更進一步乃有恢復腦筋疲勞的殊功淸快頭腦眩暈的偉效能贊許爲最大進步的頭痛藥因本此目的創製（腦欣）即可稱之爲現代唯一神品頭痛藥且列特效各欵敢斷言藥到病除也

腦欣的特長

△頭腦疼痛非常難忍時
△頭目眩暈朦朧神昏時
△讀書過度精神疲倦時
△惡醉及宿酒未醒時

以上宜速服（腦欣）能立時止痛使頭腦頓見淸爽較服藥前倍覺愉快能照常辦事用功其偉效令人不可思議

主治
●偏正頭痛●頭重神昏
●頭目朦朧●腦筋疲勞
●神精鬱悒●面神經痛
●宿酒惡醉●暈船暈車

定價 四包入 二十錢 七包入 三十錢 十三包入 五十錢 廿八包入 一圓

NORSHIN

各地著名藥房均有代售

總批發處 大日本名古屋市東區京町 荒川長太郎合名會社

中國銀行大連支行

承辦各種存欵放欵匯兌國內外各大商埠滙欵及押滙事宜

營業時間 上午九時至下午三時
電話（長）四三八九 四五九九

家庭常備 旅行必携

阿路寶士藥皂

樟腦質之藥皂

理想香皂之品質純良固不待言惟香皂一物足稱爲第一條件者如謂香皂之功用僅指去汚滌淨兩作用便可滿意則我儕處此複雜社會之現代生活未免令人殊感寂寥也今進一步言之茲有香皂一塊能將肉眼所得見之垢汚洗滌淨盡同時能將肉眼所不得見之黴菌或病毒行殺菌消毒並又根據因皮膚組織之藥化學作用更能保護皮膚美化肌色苟如是可謂爲最新現代之理想香皂也實無疑義矣我阿路寶士藥皂依此理想兩字之意義而證明實物敢推稱乃完全世界獨一之理想藥皂非過言也

阿路寶士藥皂歷蒙傳染病研究所並衛生試驗及日本醫學界諸大家實驗證明讚賞不已阿路寶士藥皂非有如石炭酸昇汞之劇藥存在故家庭用之安心無患

阿路寶士藥皂其質地到底不許他人追隨最高級之純粹香皂且萬非他人所能企及之本社獨特之設備化學操作以數種特殊藥劑配合而成帶有洗淨・殺菌・消毒之外三作用之外具備消炎・止痛・吸收・收斂四作用此等作用綜合對於皮膚組織有効「治痊病患部」並能將皮膚養潤之美化之大有卓効

阿路寶士藥皂之功効及便益

語云病從口入但傳染病俱由不潔之指尖入口是故兒童大人外出歸時務宜用阿路寶士藥皂洗手爲要

阿路寶士藥皂日常用之則我儕並通所注意難及之傷處侵入之黴菌得於不知不覺間豫防之按照新學說堪以證明由皮膚微傷傳染腸菌疫等症

剪髮後洗頭剃面及頸部時使用阿路寶士藥皂自無因剃刀之傷損化膿或患丹毒之虞

登山或來往原野夏季蚊多時搽用阿路寶士藥皂則不受蚊虫之之針刺亦能豫防瘧病之發生

水陸運動後之浴身擦用阿路寶士藥皂香皂內配合之某種藥劑浸透皮膚作用筋肉能使促進疲勞恢復

夏季炎陽烈暑時用阿路寶士藥皂水浴則覺涼味滿身價廉而極簡單之涼浴也阿路寶士藥皂用於廚房能爲食器之消毒保廚房之衛生

主効
肉刺・毒瘡・黃皮瘡
疥瘡・癬・疳瘡・頭瘡
陰瘡・汗疹・頑癬等
一般皮膚病一切・皮膚
乾粗・膿瘡・皮膚糜爛
刀剃破損等之美容保護
切傷・搔傷・皹傷・爪傷
鞋傷・股部擦傷・擦過傷
肛門之痒痛・糜爛烈傷
陰部之痒痛・糜爛烈傷
其餘跳蚤・蚊・虻・蜂
之刺咬等外傷一切

阿路寶士藥皂總行 大阪府堺市 扇橋製藥株式會社
滿洲總經理 大連濱町 日本發藥會社 奉天加茂町 日本賣藥會社

ARBOS

消閑世界

秋色飄零（續）

（曉光）

「唉！武之死了！」我兀自的嘆息着、「他怎麼死的呢？」「現在的青年末路、只有自殺！」螢的紅暈兩頰上、流動兩顆明晶的淚珠「自殺！？自殺會臨到武之的身上嗎？一個樂天派的人能自殺嗎！聽說他在寂埠當教員呢！每月六十元的薪金、還不够他的花消嗎？唉人事莫測、他究竟爲着什麼呢？」我驚奇着、心中更是難過、還疑惑死後的武之「昨天哲非來信說：『武之死了、死前三日、還寄到我這兒一封信、他說！』到底吃飯是爲活着、還是活着爲吃飯？一生的大事、就是爲着吃飯麼？我看死的人靜悄々的臥在棺裏、不覺喝多麼自在呢、死是人生的歸宿、且人終必死、是不再吃飯的、假如人不可吃飯的時候、豈不可以少許多的是非、少犯許多的罪惡嗎？啊々！我再不願意吃這血汗來的腥飯了、我願意走入棺裏的、靜悄々的、做我的優美的歸宿！……」「這樣、武之是底確的自殺了！」螢報告給我「啊！眞不想、一個抱樂觀的人、會走苦悶的歧途裏而永別棄世了！」我頹然的望着灰色的天花板「蒼海桑田、誰能曉得將來的許多？」螢以手支額的坐着、我的腦海裏、更盤旋着三年前和武之留戀一起的片斷回憶、這更使我多掉幾顆夢戀武之的眼淚！……………

這是三年前的今時。——一個深沉的星夜、燦爛的繁星、襯着深藍的夜色、幽靜深遠的太空、這使人激嘆、使人深思、更使人欲飄々乎而神遊物外了！S中學的宿舍前、我和螢君靜寂的坐着、武之却天眞爛漫的說着、笑着、他說…「您們看、月色當空、人影在地、陣陣微風、凄成夜之美景。呵！秋之神給我們的色采太深了！……我願永生在秋色裏、曠大的野地、鋪着枯草的氈子、這金黃色的大自然裏一堆新土的墳墓、巍然的坐在那裏——假如我是新葬的鬼魂、望着這大自然的供獻、在秋風裏飄蕩、又多麼快活呢？……我願我死後的靈魂永遠葬在這靜寂的秋色飄零裏！……」我們互相笑了！

這一斷的回憶、眞使我心如刀絞了！啊！武之你神妙的靈魂、舒展在神秘的的秋色飄零裏了！「螢君！你還記得三年前武子的話嗎？唉！眞的葬在秋色飄零裏了！」我揩[illegible]「眞的、果然葬在秋色飄零裏了！」啊！神秘的武之啊！「……………」

我默無一言、室中非常的靜寂！颯颯的秋風、從院中作起刮着飄零的枯黃落葉、吹着飄零的螢君暈紅的臉、那明媚的淚珠、追悼着葬在秋色飄零裏的飄零的靈魂！……

……寫於秋神的懷抱裏……

> △歡迎投稿▽
> 一、來稿必須旁加句點
> 二、書稿必須一面直書
> 三、來函書明消閑世界
> 四、刊載與否概不退還
> 五、有趣味短篇爲合格
> 六、不論新舊一律歡迎

秋雨之夜

（蕩萍）

久已聒耳的特別工作大會——西安特別工作學生成績展覽宣撫大會——忽々的過去了！同學們晚間、身體雖然累得疲乏了、還不住的談論大會中的形形色色、男女師中校同學互相批評啦、日滿人士參觀的勇躍啦！民衆對於滿洲國印像的眞確啦博得社會人的好評啦……間雜些新得的軼話、都成了新的談話資料、戴大腦袋的腦力確好、同學們都知道的、他在地上兩手叉腰、神情十足的說道「我今天給她們批評了！」就拿我批評的句子也嚇他們一跳「練字練句、繪聲繪色、文壇健將、巾幗英雄」很得意的說完了、老王施着二尺半的舌頭說道「你臭那份美一居心不測心不在焉！」又一個人說、他給她批那批她要撕去、被她們止住、口氣太大、戴大腦袋把眼一瞪說「口氣大嚇着她了……」牛頭肉一咀舌頭！同學們都笑個不住、他說船匠道「這回有船桿技着大樑、不然這雨還要把屋傾陷了！船匠聽說也不示弱的說「牛頭牛臉」——同學都引得發笑船匠還一有牛在褥底下領着、打不上」一牛頭肉紅着臉說道——放洋去吧！」小孩說「怎麼放洋呢！」他道「桅桿斷了！想不放洋行麼？」

息燈鐘響了！同學有的臥下了、有的走向外面去、不久也就都入夢鄉、外面的風雨聲更緊了、雨落地上、激得水泡亂響、打在石階上、使人心碎！天井中的花被風吹得微々發出呼聲、全室的人都走到夢鄉、惟有戴大腦代在黑暗中坐着、口中慢吟着古詞「有懷人不寐！」忽聽空中一群雁聲、呼得我心緒然如麻、萬感交集、戴君說「這要痛快淋漓的寫篇小說嗎！記々這個淒風苦雨的秋夜、發々文人的『思』！」恰在此時、一隻失群的鴻雁不住哀鳴、陣々的雨好像孤鴻之淚、我此時、新愁舊恨、都被嗚咽之聲、一絲絲的抽起恐々在家的父母、年老無人承歡「只可暗滿幾點思親淚、只恐思兒淚更多」不特爲今日詠矣、愛我的父母、我想念了、等着吧！明年秋風或者是我得意時啊、外面淒風苦雨仍然不止、夜兒深了！不知何時才忘確秋雨之夜、走到黑甜鄉去

一九三四九十一晚脫稿

曇花愛情（一）

（延琰）

「唉！這蘭花終於死了！」一個儀態文雅的青年學生、站在自習室的窗跟書棹前、用癡呆々的眼睛凝視那擺在書棹上綠翡翠色的瓷盆裏要死的蘭花、悲嘆着說、同時用手摸着那些黃瘦枯萎的蘭花葉子、葉子的上面已浮着薄々的一層塵土、這時靠近根的葉子仍然還稍稍保存着一些淡青色、但是！但是！牠是不能再變青色了、不能復活了！要永遠永遠的歸向死路去一哀：完了！完了！

完了！」一他背着兩手需出很難過的樣子、在自習室來嘆去的悲息——門外是走進同屋住的胡某——一個素好玩笑的人、一進門便看出他那副鬱々不樂的樣子、故意帶笑的說「咦、老宋、才回來麼？」「我昨天下午就回來了、我剛才出去這一會、沒料到你覺得回來了、辛苦了、府上都好？」「謝謝你的掛心」「客氣、老宋、你說快不？七天的假期沒覺得馬虎的過去了、眞不僅混：……老宋、我這裏還有你的一封信、是昨天下午當我剛回來門房李貴送來的、囑我轉交給你、信皮上寫的是（瀋城自故都）」說着、竟往自己的鋪頭上（自習室是混雜於一處的）擺的小皮匣裏拿出了一封粉紅色信皮的信、交給少年一面又帶笑的問道：「誰來的？這樣漂亮的信封、密綠嗎？小字寫的太自由體了！」少年微笑着把信接過去一看、果眞有「瀋城自故都」幾個字、不過這信皮的字寫得恍惚得不堪

少年看到這幾個字以後、當時不知是喜是怒、週身像觸電流一般的陣々發燃着、拿着那信聚精會神的在看上面的字跡、並沒拆開那信、他是開始幻想了——何以她去北平三個多月才給我來信呢？這字寫得怎麼又這樣的無精打彩的樣子、噢、也許她是病了、她有病不願意叫我知道、恐怕我耽心、她現在才給我信、大概是病才有起色、很吃累的寫的這信、不然、決不會寫的那樣的草率、但你是什麼病？怎麼病的？你該早告訴我、就是你恐怕我耽心

做人的探討

（老漢）

古語說的好、爲人難做做人難、那麼同是一樣的人、有的出來、一呼百諾、走到街上時、招得親友們、像是衆星捧月似的圍着他爭情獻媚、這樣做人、雖覺暢快一時究竟他是不是合乎做人的條件、又是問題所謂眞正做人、打算做好人、不要像王莽那樣謙恭下士、只要處世坦白、心口如一便算上等人頭、至於世俗、往往以窮富褒貶人格、這是凡夫俗子應有的毛病、須知金錢富貴、決定換不來清高的人格、如在錢眼上論人格、也就破產了

人生寶鑑 五十五

（張文海伯川輯）

做事後、即須看書、不可使此心頃刻走作（吳康齋）
吃得苦中苦、方爲人上人（六才子）
尺璧非寶、寸陰是競（千字文）
以天下爲已任（范仲淹）
聖人無常師（韓退之）
舍生取義（孟子）
毛羽不豐滿者、不可以高飛（秦惠王）
共患易、共利難（呂東萊）
欲建特別之事業、必具特別之性格（賀廉司）
柔能制剛、弱能制强（黃石公）
學莫先於立志（王陽明）
時難得而易失（賈誼）
天下興亡、匹夫有責（顧亭林）
士君子作事行已、當中立道、不宜矯飾、矯飾過實則近乎僞（杜衍）
事後論人、局外論人、是學者大病（魏叔子）
一粥一飯、當思來處不易（朱柏廬）
學以立名、問則廣智（孟母）
少年而不學、長無能也（荀卿）

秋夜偕友泛舟星個浦

（劉炎笙）

乘興蘭棹、飄然星浦東、浪翻秋月白、日映晚霞紅、點々平沙雁、泱泱表海風、金樽搖碧綠、浩氣淩長空

黑石即事

（穆隱廬）

迷茫煙霧鎖荒村、拍岩潮來勢欲吞、竝立海門家悵望、晦冥風雨罩乾坤

江村即事

（前人）

心如飛絮已沾泥、不羨群芳簇簇齊、惟愛秋江風景好、流連歸去夕陽低

旅館醉後

（前人）

朋儕三五會高樓、已到酩酊飲未休、對景徒增興廢感、前朝如夢水悠悠

即席答子振

（前人）

瀕年車笠義偏投、邂逅同登海上樓、杯酒且澆胸塊壘、人生容易雪盈頭

水滸

（五〇二）

第二十九回 施恩三入死囚牢 武松大鬧飛雲浦

施恩在牢裏安慰了武松、他歸到營中、過了兩日、施恩再備些酒食錢財、又央康節級引領入牢裏與武松說話、相見了、將酒食管待、又分俵了些零碎銀子與衆人做酒錢、回歸家來、又央浼人上下去使用、催趲打點文書、過得數日、施恩再備了酒肉、做了幾件衣裳、再央康節級維持、相引將來牢裏、請衆人吃酒、買求看覷武松、叫他更換了些衣服、吃了酒食、出入情熟、一連數日、施恩來了大牢裏三次、卻不隄防被張團練家心腹人見了、回去報知、那張團練便去對張都監說了其事、張都監卻再使人送金帛來與知府、就說與此事、那知府是箇贓官、接受了賄賂、便差人常常下牢裏來閘看、但見閒人、便要拏問、施恩得知了、那裏敢再去看！武松卻自得康節級和衆牢子自照管他、施恩自此早晚只去得康節級家裏討信、得知長短、都不在話下

看看前後將及兩月、有這當案葉孔目一力主張、知府處早晚說就裏、那知府方纔知道張都監接受了蔣門神若干銀子、通同張團練、設計排陷武松、自心裏想道：「你倒賺了銀兩、教我與你害人！」因此心都懶了、不來管看、捱到六十日限滿、牢中取出武松、當廳開了枷、當案葉孔目讀了招狀、定擬下罪名、脊杖二十、刺配恩州牢裏、原盜贓物、給還本主、張都監只得著家人當官領了贓物、當廳把武松斷了二十脊杖、刺了「金印」、取一面七斤半鐵葉盤頭枷、釘了、押一紙公文、差兩箇健壯公人、防送武松、限了時日要起身、那兩箇公人、領了牒文、押解了武松出孟州衙門便行、原來武松吃斷棒之時、卻得老管營使錢通了、葉孔目又看覷他、知府亦知他被陷害、不十分來打重、因此斷得棒輕、武松忍著那口氣、帶上行枷、出得城來、兩箇公人監在後面、約行得一里多路、只見官道傍邊酒店裏鑽出施恩來、看著武松道：「小弟在此專等」、武松看施恩時、又包著頭、絡著手、武松問道：「我好幾時不見你、如何又做恁的模樣？」

善亭雜俎

按將牌譜學填詞（四）

打茶圍

（聲聲慢）會同朋友、去打茶圍、言明無主無賓、同儕平等、誰非民國國民、無論茶資多寡、在數者繳納維均、分瓜子得、人各一把、不准獨吞、不怕大方遺笑、乃金錢出入、千眞萬兵、有了錢不窩擺、不算丟人、

（南畫序）打茶圍、朝鮮妓館最相宜、招待費、原來自有定規、人數多、錢數亦多、於我國、開盤迥異、羅圈彩計早言明、均遵所定例

（阮郎歸）如花女子站牀前、帶笑便開言、招待不周君莫嫌、恕我是輕年、開來坐、諸君不要錢、茶資緊兩元、有話請談々、陳榻半高懸

亡是公曰、進窯子、開第任局、吾聞之矣、打茶圍、則吾未之前聞也、烏有先生曰、打茶圍、即是逛窯子之變通辦法也、逛窯子開、有請客者、有合邊者、一人納錢、餘人找樂子、打茶圍、則不然辦法不一、有茶資均納者有一人擔名、餘人幫納若干者、其實皆打茶圍之類也、朝鮮妓館、開有定例、在坐者人各若干、無賓無主、分納維均、與我國開盤迥異、一處不到一處迷、天地間固無奇不有者也

歌舞團

（一幕紅）歌舞團、是一般女子、個々賽天仙、容止也好、姿勢也妙、今番初次來連、聽其歌、鶯聲宛轉、盡善盡美、觀其舞、蝶影翩翩、盡善盡美、韻樂不能、專美於前、只用時髦女子、勝跳舞場裏、女配以男、俗不可耐、醜不可觀、態度更討人嫌、歌舞團、絕無是弊、歌間舞可聽又可觀、或曰、此來專爲、教育宣傳

（黃鶯兒）南方歌舞團、不遠千里來連、不爲宣傳爲吃飯、不然不幹、果爲宣傳、必係政府所派遣、受宣傳、亦有義務、吃飯化誰錢

（念奴嬌）高中學校、畢業生個々成績優良、資格顏容皆中選、歌舞又各擅長、嬌音清爽、媚態輕盈、嫦娥到下方、不舞劍器、卻似公孫大娘、又似越女西施、全無姑蘇台上、初次見吳王、半點學生氣、那怕先生在旁、迎合潮流時髦裝束、無妨兩腿光、舞衣新製、燦爛不比尋常

雨夜蕭聲

（任承業）

般々飛雲、黑沉沉佈滿了太空、颯々寒風也一陣緊上一陣、一時雷電交加、演成遍地風雨、無形中催除了寂寞的夜、閃々銀光奪目、颼々風雨敲窗、處在這風雨淫威之下、我好像失了精神似的、毫無聲氣、百感交集、寂寥一點鬱悶着、實在是尋不出一點人生的滋味呵！記得曾看過秋窗風雨夕詞、「誰家秋院無風入、何處秋窗無雨聲」一等句相對此情此景、返復吟誦、眞令人肝膽俱裂、忽然雷電已逝、風雨漸息、偶聽蕭聲、一陣一陣、切々吹的好不淒涼、正是「淒涼人對淒涼景、斷腸人聽斷腸聲」

九一六——鳳城

有食積乳積的小孩們（趕快購服）李氏小兒疳藥吧

主治效能 小兒稟賦不足氣血衰弱脫髮潮熱發腹脹筋面色青黃消瘦困危喜睡食泥不食嘔吐瀉痢煩渴干燒消化不良排瀉不調口瘡唇腐疳蝕鼻爛氣臭虫積水積一及諸疳等症服本疳藥立即收効價目每袋四付大洋四角半打二元一打三元六角外埠函購郵費一角

奉天大西邊門外路北 鴻育堂蔘茸藥店啓 自働電話三三五一號

奉天省城小南門裏大街路東 崔聲遠醫士專科治療 保濟堂藥房

花柳梅毒五淋二濁

凡患花柳梅毒梅瘡梅疹魚口便毒軟硬下疳袖口疳瘡小便破爛單雙橫痃餘毒後犯升天落後腫咽喉楊梅入骨筋骨疼痛以及急性慢性五淋赤白二濁便尿不清尿道痛攣淋糊龜眼小便困難尿中混血尿道腐爛流膿流水陽莖紅腫膀胱腎子腫痛等症無論新久一經崔醫治療無不藥到病除立即痊愈確保永久去根決不再犯

百利戒煙片

每瓶現洋兩元 輕癮一瓶重癮三瓶

德國百利藥廠出品本藥性質溫平不乾燥不升降不補瀉補氣益血通腸寬肯清火解毒消癖退癮令癮者將至重之癮棄如敝屣雖下愚亦決定悔悟而返矣

八大特色
一、準能頂癮、又能逐漸戒除、除後百病不犯
二、決無頂藥毒藥、服後決不舌燥、全身發燒、而紅過耳
三、癮除後決無瞳孔散大眼花之弊
四、除後增進男女生殖機能、定廣子嗣
五、癮天決不犯癮、愈後永無夢遺水瀉之弊
六、塗除後決不想再吸、即有吸者、聞之必作嘔作吐
七、免去注射之苦、倘毒不完、致有膿血之患
八、在短期間內將癮戒除、照常工作

本埠各大藥房均有代售 外埠函購酌加郵費兩角

總經理 奉天小南門裏東路 興記大藥房

廣告事件……電話四〇三二四

鹿茸活血壯元酒

信用最著 活人最多 藥品最良 製法最妙

歲寒然後知松柏後之凋、病重方能見鹿茸之神效、本藥酒之所以能名馳遐邇日久愈著者、乃因按太醫秘法診貴藥品、精益求精而製造、遠非普通凡品所能望其項背故能救活病者歲以萬計、患者未得服此酒、乃大不幸之事、蓋早服一日即少受一日痛苦也、凡患腰痛腿痛風寒麻木久左癱右瘓等症、及年高長老手足不聽使用、速服此酒無不立奏奇功、提如桴鼓、勿惜區區小費、而遺終身之病、患病諸君、幸留意焉（藥價）優等每瓶大洋兩元雙料三元

總經理處奉天中街大德生藥房、裕泰盛絲房、裕泰東絲房、鐘樓南中西大藥房、軍署大街會發祥絲房、南滿站霞町、震泰報館、北市場養春大藥房電話四四四零號、開原開豐鐵路消費社、鄉郵寄處、奉天中街裕泰盛、每瓶加費兩角、款到即寄不誤、欲明詳細仿單、請向該號函索

漫癢之皮膚病 汽祖、頂爛、錢癬 鵝掌風等一切試之

皮膚恰劑

（皮膚チヤーヂ）

滲透療法之威力

不汚不沾不痛而速行神効的頑癬、手足指間股間如牛漫癢時或患鵝掌風股間發燒錢癬小兒爛瘡、泡爛、凍傷等類以及血疱、班點、刮臉後風癲、白班癬、全身丹、疙疸等荒膿熱沸等均有奇効外用藥效力之良否無論何誰均能一目明瞭故不得有虛僞也、新試用一瓶而評判之定價金二角三角五角一圓全身用德用大瓶五圓

東京神田花房町 株式會社 山崎帝國堂 振替東京二四六七番 電話下谷四〇二

各地有名藥舖均有出售 △滿洲代理店 大連市浪速町 奉天市加茂町 日本實藥株式會社

美國廸爾孟牌

各種罐頭水果食品

特約店 新泰洋行

大連監部通七十四番地

蓋平

救濟安東水災分會 擬定詳密辦法

推定職員百餘人負責進行 演戲五天附設各項游藝券

本縣前准奉天水災救濟會函開，署謂今秋洪邊鎮雙西安等縣陰雨爲災哀鴻遍地等由，縣署接到此項公函，當於十七日午後二時召集各界代表會討論募款辦法，經過各節業誌本報，茲又擬定詳密辦法組織蓋平救濟分會，推定職員一百餘人負責進行，除在山東會館演義務戲五天外，並在場內設各項游藝武術幸運券等以謀增加捐款而資集腋成裘，茲將其組織辦法詳述於下

奉天省水災賑濟會蓋平縣分會辦事大綱

第一條　本會承總會之意旨繼設分會辦理賑捐事宜

第二條　本會以各機關法團首領職員組設正副會長各一人名譽會長部長幹事各若干人定名曰奉天省水災賑濟會蓋平縣分會

第三條　本會爲籌款便利答謝善士起見特演義務戲五日及施行有興趣之勸募

第四條　本會所募之款除撙節開支外悉數解送省會轉賑災區

第五條　本會各部分擔職務如左其職名另表通知之

(一)會長副會長統轄全會各部宜事其名譽會長分助之

(二)總務部之執掌　關於支配各部職員辦事事項　關於計劃設備募款事項　關於印施戲券事項　關於稽核會計各事項　關於不屬於其他各部事項

(三)會計部之執掌　關於勸募捐款登記查報事項

(四)庶務部之執掌　關於會務支出及報核事項　關於查售戲券事項　關於布置劇場事項　關於設置事項　關於協助總務部及雜務事項

(五)監察部之執掌　關於監察收支捐款及紅白戲券收發以杜流弊　關於監察各部辦理會務事項

(六)招待部之執掌　關於招待各界來賓事項　關於交際事項

(七)宣傳部之執掌　關於張貼廣告事項　關於宣傳水災狀況並待救濟事項

(八)遊藝部之執掌　關於講演登報公佈事項　關於指揮戲班事項　關於招待演員事項　關於考核戲劇伏劣事項

(九)文書部之執掌　關於撰擬各種稿件事項　關於繕寫文件事項

第六條　本會所募用之欵須分別造冊報解並榜示週知

第七條　本大綱自公佈日實行

第八條　本大綱有未盡事宜得隨時增刪之

鐵嶺

九一八紀念典禮

鐵嶺縣公署於昨十八日公函縣內各機關各法團爲關於九一八滿洲事變三週年紀念日應舉行之慶祝典禮及應行參加之事須特規定如左

一、上午九時報告祭各機關首領齊集鐵嶺神社參加禮祭

二、九時四十分慰靈祭之參列各機關首領在忠靈塔舉行

三、十時半遊行次序與九一八三週年紀念日相同但參加員數減半

四、講演會上午十二時至下午二時在縣立師範中學校禮堂及清樂茶園兩處講演講演題目爲九一八事變之滿洲情勢

五、午後五時參加日方宴會參加者爲各機關法團首領

六、縣立師中校在清樂茶園表演新劇劇目爲愛神的玩偶歧途等

七、默禱於午後十時靜街閉汽笛一響體默禱

富錦

五區集賢鎮附近 田地被霧成災

禾稼花脫葉落枯萎不堪 警署報縣署請蠲免租賦

富錦縣屬第五區集賢鎮附近由八月初旬迭降臭霧至八月十五以後則高粱谷子黃豆等項禾稼均已花脫葉落枯萎不堪該區保長曹文祥見已難望豐收遂將災情報請警察署長轉報縣公署核辦聞縣長白公得報之後甚爲焦急乃一面呈報省公署一面派員詳查被災之地畝數目以備呈請蠲緩租賦云

宣撫工作情形 已行呈報省署

縣公署警務局前以各區內匪賊蠢動爲維持各區治安及曉諭民衆各安生業計當由縣公署楊縣長以下組織宣撫班赴各區實行宣撫工作於各區宣撫完竣後因縣境青紗障起故於一時終止是以縣公署於昨十九日已將本年宣撫工作情形呈報省公署備核云

被災各區村民 擔負宜減輕 縣令各村公所

本年初夏及秋季之交縣境水災情形奇重各區以八區五區內因地勢較低土地荒蕪人民饑饉本年收數成農民苦況筆難書罄縣長楊宇齋參事官鐘倉嚴有鑒及此爲關心民瘼起見昨特通令各村公所對於村民擔負務宜減輕如違者定行嚴懲云

匪搶高姓家 焚燬房五間 被傷斃三人

縣城西南距城三十餘里之姜著堂南屯住有高姓者家道殷實於舊歷七月二十九日晚間忽來胡匪三十餘人將高姓之住宅焚燒五間槍傷二人擊死一人所有財物被該匪掠搶一空並聞該高某已至警務局報告矣想警務當局據報後定當派隊往剿似此跳梁小醜不難一捕而盡也

遼陽

通知商民定期舉行防空演習

邑縣公署日昨通飭警務局轉飭第一署各分所傳知商民於月之廿日舉行防空大演習各分所奉令當即派警按戶通知以免臨期驚恐致生誤會云云

授與孝子節婦 銀盾褒揚物品

邑縣公署於日昨假第一民立學校舉辦孝子節婦褒揚典禮以資激勵屆期由王縣長主席參事官指導官各科局長及機關首領各法團均蒞場贊襄盛舉各局長對於孝子節婦均懇切訓詞孝子節婦接授銀盾褒揚物品非常榮幸歡聲四溢莫不一口同音恭頌新國之德澤皇恩之優渥云

海城

設水利合作社

省實廳派水利委員蒞海

有署實業廳以海城稻田由財務局接辦之後農民聞風興起者爲數甚夥因此於月之二十日特派水利委員到海籌備水利合作社以謀水利之向上發展聞其社址定在西左近覓一相當場所云

縣署派員放節餉

縣公署以節關在邇各區正在詳集節防之際警官等未便擅離是以特派司向各區發餉以與各辦公長警之便利當此王道昌明之際當局對於職員之體察尤能處々想到誠令人欽佩不已者也

開愛護村會 各村長齊集於驛長室內

本月廿一日爲附城愛護村例會本縣四關街長及各愛護村長等悉於同日午後一點馳赴西站在海城驛々長室內討論各項應進事宜云

各機關均行領餉

邑民習慣於中秋節認爲重要節序是以農工商學對於八月十五日悉備辦瓜果購買魚肉慶此團圓佳節而政界人員亦心同此理照例舉行於是如警署稅捐財務電話各機關趁此時此機來城領餉者甚夥云

楊警署長 注重節防 誥誡長警注意

城廂警察署長楊耀清於月之廿日召集十三箇分駐所所長及棚下各班長等在署內開會大致謂在舊歷中秋節凡農工商學一律放假街市之上行人擁擠固當由警察維持秩序而尤須格外致意者則爲預防不逞份子趁機混入騷擾秩序因此對於各長警等諄々告誡對於桂節要特別注意云

吉林

組織遊巡警隊 保護秋收杜絕匪患

吉林本省各縣頃奉民政部警務司通令以當此秋季四鄉農民正值忙於收穫之際深恐匪類趁機肆擾以致農民不得安其所事茲爲保護秋收以免匪類猖獗起見仰各縣成立遊巡警察隊即分赴四鄉遊巡俾保閭閻之治安各縣當即遵令積極組織云

分隊長救回人票

警察大隊部接駐八子董分隊長報告卅晚十時半鄉屯七家子突來股匪十餘名將該村住戶張作久孫永林二名綁去並搶去牛四頭驢一匹當分隊長聞訊之下即帶兵卅二名追至傳家窩棚村南與匪接仗歷半小時之久卒將張孫兩姓之人票打下此外並獲毛驢一頭匪當時向北方逃竄云

佐藤中將已歸去

吉林東南防衛地區治安工作指導佐藤中將前日來吉辦理重要公務並參與慶祝成立典禮茲已事畢職責攸關不便滯吉佐藤中將已於日昨由吉返新站防地云

水警局改組

吉林省城西關淞花江上游水上警察局馬季援局長現以奉令全部改組並擬酌裁官兵當十人以節經費等因馬局長當即遵令飭屬辦理改組事宜頗形忙碌以便早日實現云

警察廳收淸潔費

吉林省會警察廳殼昌廳長現查　廳收之電燈費與清潔費已屆應收之際欵費收關未便延宕該廳遂於日前將各費收據分發各區署領訖以便照章赴各戶收回云

各機關發放接濟

吉林省據軍政各機關現以中秋佳節臨邇所屬職員需欵孔極以度節關急應發放接濟以資應用是以界均於日內發放節關接濟云

錢號之改組銀行

吉林省垣財神廟街功成玉錢號頃奉財政部訓令改組爲銀行制以重業務而維營法所有以前功成玉云業務完全結束云

安東

三二兩區匪警 綁人票多名

教員亦被綁去

安東縣三區三谷村日前十七日突去匪五名分持搶械將住戶馬治國年二十一歲及馬治春年二十一歲並右隣姜樹春等三名一併綁去逃逸　昨十八日縣屬龍泉村晚十時忽去匪十餘名入村後將村民林長盛年三十九歲李盛仁年二十歲胡玉堂年四十三歲穆國仁年二十九歲孫永盛年二十六歲陳春年二十四歲一併綁去向東安村逃去云　縣三區安民村日昨十七日早一分忽去匪四名身著便服各持槍械入村後遂將該村村立小學教員周廣池綁去及搶去衣服多件約值四十餘元旋帶人票向掛網溝逃去該管警察據報已率警馳追訖

營口

大畑憲兵隊長 因要公晉省

本埠新市街營口憲兵分隊長大畑蘇一氏茲以某項要公須向上峰面請妥於月之十九日午前搭車晉省面請機宜云

胡匪闖入韓宅 搶去國幣首飾

茲開市警一分署東双橋分所管內住戶韓玉山家於月之二十日早六時許突闖入胡匪數名肆威逞暴大事搜索韓某被迫不敢聲張結果被搶去大洋十餘元及孫董手鐲等物迨軍警聞報馳至匪已遠颺無踪矣

興城

各街糧集市場 皆遷移城外

本邑糧集市場向歸東西北三街售賣收買每當秋成百穀登場之際見四鄉農民大車屯集塞途擁擠不堪常因搶進城門口不顧安危輒壓牲畜遺害於人者時有所聞縣當局慮念及此爲謀鄉民賣糧便安全計特行召集商會討論糧市良善之規定再三審度由本年新秋起始各街舊有糧集市場一律遷歸城外曠大適合地點售賣收買現已令行各斗店及商民人等知照自此改革以來鄉民來城賣糧者諸多便利皆稱頌縣當局善政不已云

彰武

友邦承認二週紀念 全國熱烈慶祝彙誌

彰武

本年九月十五日爲日本國承認我國二週年紀念之期所有各省區市縣均應仿照上年成案一律舉行慶祝典禮以彰盛典並使一般人民有深刻之印象並發揚我滿洲帝國之獨立地位本縣奉令之後當即籌備一切於是日全市各機關各商號一律懸掛國旗並在南門外關帝廟前高搭席棚所有滿日各機關各學校各法團均行參加舉行慶祝典禮於九時各學生團體持旗遊行街市頗爲一時之盛況茲將是日舉行慶祝儀式及各種事項錄之於後

一、財務局長開會辭　二、總務科長慶祝辭　三、總務科長國旗揭揚　四、全體合唱國歌　五、全體向皇帝像行最敬禮　六、警備隊長致祝詞　六、總務科長致感謝辭　八、警務局長朗讀致日本駐滿全權大使感謝電文　九、總務科長高呼大日本國萬歲　十、警備隊長高呼大滿洲國萬歲　十一、內務局長致閉會辭　十二、撮影　十三、全體遊行街市　十四、講演王道正義於午後二時解散云

鐵嶺

九一五爲大日本帝國承認滿洲國二週年紀念日由午前九時起各要人參加祝賀典禮並各校學生陸續參加祝賀及各校學生並旗列遊行茲將詳細情形錄之於左

會場佈置　慶祝會場在縣立師中校內正門高搭松枝牌樓交叉滿日國旗場內爲各機關法團代表齊集前爲各校學生四週爲市民參加之代表每人均手持滿日國旗場內外均有軍警擔任警備秩序有條不紊

開會儀式　一全體入席於是宣告開會於奏樂聲中滿洲國旗飄々上升二全體向國旗行三鞠躬禮三楊縣長致開會詞四楊縣長朗讀感謝文五馬警務局長宣讀表明滿洲國之決議書六大桑原鐵道隊長致祝詞七市民代表朗讀民衆代表對日本駐滿全權大使感謝決議文八呂內務局長代表高呼大日本帝國萬歲九照井守備隊長三呼大滿洲帝國萬歲十楊縣長致閉會詞閉會後遂出會場出發遊行

遊行順序　各機關各法團商工市民代表各中小學校經路會場出發經南大街東門裏中央街西大街數島町松島町北五條通一路鼓樂喧天加以各校均應時出現軍樂隊沿途市民擁擠不堪

表演講演　於上午十一時遊行畢乃在廣裕街清樂茶園表演新劇並開講演大會新劇係由男師中學生表演台上佈景極佳劇目爲愛神的玩偶劇員若蕭貫甲郭俊德胡本年飾演之女角無與倫比實壓倒當今之名伶姨太太若李清元飾男角者亦將劇情表現極佳總之表演之細膩足令觀者之歡迎每新劇一幕終了後即由縣內名人講演講題爲滿洲國承認之經緯滿洲建國之精神等

日本歡宴　滿日各機關首領各界團體領袖於下午二時在龜首山醉翁樓大張盛宴觥籌交錯頗爲一時之盛沿途警察戒備森嚴車水馬龍至午後四時始行散云

九台縣

双丸跳躍韶光似水曾幾何時又屆善隣日本帝國承認我大滿洲帝國之辰是本縣公署奉令組織官民慶祝大會藉表謝忱而重盛典茲接到大會通知書及慶祝禮序圖表謹辭誌之

九台縣公署通知書

逕啓者查九月十五日爲友邦大日本國之毅然首先承認我國自應隆重舉行慶祝典禮藉表感謝之忱而重慶典茲定於早八時在警務局西曠場舉行慶祝典禮並由各機關各法團各學校及商民等一律持旗沿街遊行及夜晚提燈商民各戶掛滿國旗以資慶祝相應函達查照屆時參加此致

附慶祝圖位次圖遊行圖各一份

慶祝順序　一、振鈴開會　二、全場肅立　三、升旗燃炮　四、作樂　五、脫帽敬禮向皇帝行三鞠躬禮　六、向國旗行一鞠躬禮　七、唱儀　八、三呼大日本帝國萬歲　九、縣長三呼大滿洲國萬歲　十、守備隊祝詞　十一、朗讀感謝文　十二、唱國歌　十三、撮影

雙山

縣由閻縣長主催田參事官及潘總務科長增於九一三行祀孔盛典於九一五及九一八行慶祝紀念典禮均行禮如儀而於慶祝紀念時更扮演太平歌舉行遊行及提燈大會均頗隆重用彰盛典云

遼源

九一五日承認大會縣當局在雨後公院高搭彩棚中設皇帝御尊影左右懸掛日滿國旗在前門搭有牌樓全市各機關商號均懸掛國旗在午前十點鐘開會後全班遊行於街市高呼萬歲宜唱國歌等極其熱鬧云

牛莊

九月十五日友邦承認滿洲國建國紀念會辦起慶辦紀念大典日本警察署部長指導官五區署長各學堂教員學生保甲所各機關均行參加一千餘人在商會前實行尊孔以五倫八德治國精神基業固森々日上等語高蹈跳舞以助餘興午後六鐘學生等提燈由商會起點梭巡一周地方安靜共祝昇平之樂也

海龍

實行調查戶口 娼窰及旅店

警局長飭屬

本邑警務局長王立廷及指導官等對於警政應興應革事宜無不竭力進行以期凡事悉臻上理對於治安尤爲關心茲以九一八爲事變之紀念日誠恐民慶祝宵小混入滋生事端除四鄉防務責成各警察署長十分注意外乃於當晚將駐城警隊共分爲九組由中村指導官及各隊官長幷練習所教官等督率分往各關商農戶及旅店娼窰普通加以檢索以期宵小無處潛藏而弭隱患計由八點起搜至十二點始行完畢綜共檢索約六七百戶尙無反動份子釁入是以本縣城鄉治安均稱安謐

彰武

一保保長 克盡厥職

本邑長坨子第一保保長王景模副保長高海春均係少年英俊作事認眞任勞任怨自被選甲長以來對於職務矢勤矢慎不遺餘力晝則會哨夜則設卡因此盜匪潛踪人民頗得安寧有口皆碑不但此也該保長等察於民戶所有槍枝應有調查明確之必要於是派甲丁數名按各戶所有槍枝號碼數目分別均以查明註册如該二保長者可謂地方人民之幸福克盡厥職云

項聞

△商號秋季贈彩　(北票)本鎮熱鬧街洋貨莊文昇久執事人張惠民氏人極誠實對於商戰可稱魁手於昨日鼓樂宣天滿街紛散傳單茲因中秋節近特爲酬謝主顧起見備有彩卷千張頭彩得西洋自行車一輛其餘共計十彩得衣料物品等項凡在該號買貨價二元以上者贈彩一張當面抽彩々々不空今日該號顧客迎門接應不暇實因該號設立年久物品精良信用昭著於春季該號出彩與此次同然頭彩自行車係礦務局李文裕得去由此可見該號信實無欺非他廬僞商號之可比而此次之頭彩舉目待之看那個福星得去云

△華春支館開幕　(金州)大連華春照像館金州分館近爲營業擴充起見特在南街路東設一支館（原美康像館舊址）以副照像顧客之便利並謀前途將來之發展今定於九月二十一日已實行開幕云

△村婦離婚何多　(九台)溯自歐風西漸而一般意志未定之青年男女咸誤解戀愛實行其個目的致演出千奇百怪五花八門之離婚案件誠社會最大憾事也如本縣自設治以來迄二年於茲只離婚案件可占全數案件百分之三十而未經對簿公庭之離異案件尚難精確統計於此可見社會風尚之一般云

△中秋菓品豐收　(興城)本年自春徂夏由夏入秋三時多雨水患爲災禾稼遭傷不及去歲而果園豐收則勝往年良以凡物盛衰爲虧皆天地生成之造化想果木盛收亦運轉時至否極泰來之年也物且如此而人之處世顯晦有時亦何獨不然連日興邑北街桃李滿市或紅或白其大如拳奇珍可愛人人讚而賞之爲近幾年未經見如斯之佳果人以其價廉物美故皆爭趨買之以備中秋供月獻神之用云

△局長母堂逝世　(鐵嶺)財務局劉局長太夫人於十七日逝世定於日內開弔局長新舊知交處多往哀弔云

△清樂實行開演　(鐵嶺)清樂茶園由營口邀到評戲全班坤名角色約五六十名均陸續到鐵定於中秋節前一日開演有周郎癖者又可大過戲癮云

△大宗鮮菓來朝　(朝陽鎮)今夏因不景氣象各種鮮貨概無敢來者所因來貨的無不大拆其本故揭動是行者皆視爲畏途茲以中秋節將臨均以爲是節爲暢銷水菓佳機故連日大宗到貨以備秋節之銷路也

△誰掉的柳條包　(四平街)月之二十日有日警偵探張希東氏當朝九時許出道外辦事回道裏來行天橋西左側惟下面向有蓄草遮蓋見有參差偃別之跡疑必有遺留物乃即下去驗看果有柳條包一當使人守望即到警署報告來汽車起去云

△妓館賠累閉幕　(四平街)道外北市場三等妓館德雲堂因入夏以來營業極蕭條妓女無客開張僅有賠累而已曷可擔負仍坐吃山空將不可救藥矣因爾閉幕事並報告管轄分所備案云

△鍋烙鍋被竊去　(哈爾濱)道外十七道街菁芳里北門外仁里巷口路北海成興小飯館以煎鍋烙爲主要營業其煎鍋烙之爐灶設在門外以東緊臨人行便道營業甚是發達昨十八日午後八時許該鍋中擺滿鍋烙已經煎熟看爐人進屋取碟返來時僅一剎那間該鍋竟不翼而飛向東一看見一嗎啡乞丐手端其鍋已走出甚遠親見其走入路南張家大院當即糾同多人追進該院並報告警官在各屋搜查直至九時許亦未查出蹤跡但擾擾住戶莫不煩言嘖嘖云

△怪漢忽毆食客　(哈爾濱)道外南七道街郭家飯館於日昨午後以來有男女飯客二名正值大嚼之際忽又闖進北漢一名自稱趙清順與先來男子扭打一團因飯館執事人排解不聽遂歸永安街分所質訊之下情詞各執當將三人一并送署訊辦云

本報啓事

一、凡本報代派處或派報處將押欵交與分社及代派處或本報經理部員時必須取得臨時收單

二、該押欵如經本社收到時即由本社直接與以正式受領證

三、倘在交欵月起十日以內未接到本社發行之正式受領證時須速向本社經理部索取

對未經本社發與正式受領證者之押欵本社或不負其責

滿洲報本社經理部

催眠術

本會採用最新方法函授學成催眠術保證講義編所鈎要法注重實驗廣收學員而依法修養心身者無不成效故開辦以來學員遍佈海內外功及治癒奇難怪症起死回生者不可勝數諸美治各種難症與手不可勝數備有詳細章程函索者盡本會並設治療部請附郵票八分寄大連逢坂町一五一番

上海愚園路中國精神研究會啓

補血强精丸

開醫藥界新紀元 創家庭中聖補劑

此藥乃係本藥房世傳經驗屢試屢效之方也早經熱心於斯道者各處蒙社會所信仰電索購買者以來風行全國絕無有之特效神藥臨此症之人速服此藥十世紀空前後未有遺憾也凡患有此等症狀者以全球二無之藥是專治腎虧各症服之立見功效

新大陸藥房　總發行所　大南門裏奉天路東

奉天日語學院招生

高級科・專修科・及各級插班生

陽歷九月二十五日新班開始授課

校址—奉天大北邊門外無線電台

(另有詳細簡章函索附郵二分)

(補羅親)

鎮咳袪痰薬、ブロチン

補羅親自發賣以來已經十有八載、現更爲鎮咳袪痰劑中之白眉於新藥界非常博得第一位之聲價、此蓋因本品有如下所記之特長故耳

「特長」

(一)奏効顯著……(二)胃腸障碍及其他之副作用決定無有應用安全……

(三)氣味佳良服用容易……

(說明書贈呈)

粉末、錠劑、液劑各種、此外又有味美服用至便之補羅親糖錠(寶藥)

適應症

咳嗽及伴隨喀痰之急性慢性之呼吸器疾患以及百日咳等……

三共 SANKYO

東京・室町

三共株式會社

五淋白濁 一瓶斷根 哈郎淋濁丸

淋病爲難治之病其痛苦實亦異常其害尤非自己一人且染及妻孥致貽子孫盲目之慘由是觀之淋濁之害誠爲可恐亦復可怖者也淋病乃因不潔之交媾經二三日後由尿道排泄濃汁排尿之際感覺疼痛再經時日疼痛益加遂起灼熱之感甚至排洩血尿又陽莖紅腫發熱痛苦難堪此時如不澈底治療則恐移入慢性症每遇氣候變化或因激烈之運動攝取酒類及其他刺戟物等忽感劇烈疼痛甚至終身不離之難病是以若疑有淋病之時從速服用特製哈郎淋濁丸至稍覺輕快或已陷慢性不感痛苦而洩膿汁時際服用哈郎淋濁丸外將哈郎治淋座藥挿入於尿道使其內外相應驅逐病菌則雖如何頑惡淋症必速治退可獲痊癒猶如暗夜得享光明之感哈郎淋濁丸係以現今世界醫學界誠最有效驗之高貴藥爲基礎配以我研究部多年苦心研究結果始克發見之特別有效藥而製成則其效驗之卓絕斷非他藥所能追隨患有淋症之諸君望君速賴哈郎良藥脫離其痛苦是幸

哈郎良藥主治效能

白濁 赤濁 小便不通 尿道腐爛
尿水混血 龜眼封閉 膿液淋漓
陽莖紅腫 膀胱發熱 膀胱受濕
尿意頻促 夜夢遺精 尿後出血

(赤白兩帶等凡淋濁一切諸症均可其效驗之靈妙無比其右者矣)

哈郎良藥藥價

特製哈郎淋濁丸 大瓶四元五 中瓶二元五 小瓶一元二
普通哈郎淋濁丸 大瓶二元 中瓶一元二 小瓶六角
哈郎治淋座藥 每盒五角

(各處大藥房均有代售)

大連山縣通九十八番地
發售本舖 順和公司藥房

皮膚發癢

到處人士證明如意膏清涼止癢功效無比皮膚發癢但搽此膏不數分鐘癢即停止即最頑最癢之濕疹亦奏速效其有此奇功者因其所含成份爲其他癢膚藥所無既具舊式盛行藥膏之長而復用最新科學方法增益改良以成完品山東索鎮耶穌堂高君允仁來書云『小兒近患皮膚痒癢搔破之後黃水淋漓想係濕疹而屢治不愈後搽如意膏立見止癢之效續搽數次霍然痊愈矣』君若患有疹瘰疥癬爛腳頭無名腫毒或割破燙傷跌損蟲螫等症應常備用奇功累奏之如意膏以速愈之也各藥房均有出售或直向上海江西路四五一號韋廉士醫生藥局函購每盒七角六盒三元五角郵費不取一切信件可由奉天和記洋行轉上海韋廉士醫生藥局

炎熱的天氣辛勞的工作損傷身體

然而在光境困難的時際男子乃至女人仍須照常努力叫他歇歇嗎自是狠好但每難能是故他們雖覺身體不佳仍然繼續工作此在暑天倍覺爲難矣凡遇此種情形如得一種可靠之補血健腦良藥其益非淺

韋廉士醫生紅色補丸生血健腦天下馳名苟君身體因暑熱與勞力而覺不健此丸正是對症良藥因其確係

▲暑令補身妙品▼
▲由補血健腦而▼
▲恢復體力精神▼

在熱帶各地如暹羅緬甸錫蘭司門答蠟馬來等處業已奇功累奏最近李君崇本亦徵斯實驗之一也李君原籍廣東台山現居緬甸仰光

李崇本君玉照

五十尺街爲該地退隱商人之翹楚其來書云『鄙人前因此地氣候燠熱又加工作煩勞身體甚壞腦弱血衰飲食無味夜眠不安屢治無效深以爲慮後來幸得友人介紹試服韋廉士醫生紅色補丸隨覺稍瘥服不多時體壯力强迄今猶覺十分康樂是以甚感此丸之功也』

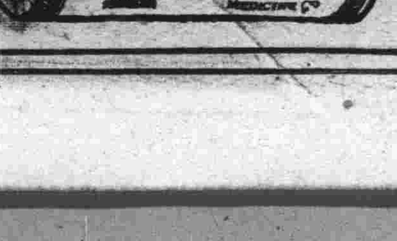

韋廉士醫生紅色補丸統治男女血虧腦弱消化不良早老痛瘋腳氣瘟疾婦科各症屢試屢驗各藥房皆有出售或向上海江西路四五一號韋廉士醫生藥局函購(每瓶一元五角六瓶八元郵費不取)

東海散士傑作 劉孔璋譯 香月尚繪

小說 佳人之奇遇

(洋裝美本布面金字一冊二百七十餘頁挿圖七十四)

本書出現! 請快看!

是書爲東海散士之傑作、文字婉麗跌宕、議論正大莊嚴、托言外事、扶摘時病、紀言情之韻事、述世界之興衰、美人名士、賢相良將、搜羅畢集、以言情小說讀之可、以英雄傳記讀之可、以世界政治史讀之亦可、誠爲文苑中不可多得之佳構、凡嗜好讀書之人士、案頭不可不備置一卷也

驚奇駭異之描寫 必使君拍案叫絕

發售處

大連沙河口大正通 啓明書社(電話九四二七番)
同 西崗子大龍街 啓化書社(電話五〇三一番)
同 西崗子大龍街 聚勝堂書局(長電二九三〇三)
同 西崗子平和街 新昌號(電話三八四七番)
同 西崗街 協源茂(電話五七五九番)
同 得勝街 廣合成
同 浪速町 協茂盛(電話四六三二番)
同 浪速町 中央文具店(電話六五五五)
同 東鄉町 聚勝堂書局
同 連鎖商店街 右文閣(電話三三一五番)
瓦房店 長發祥書局
同 新書局(電話五五六號)

復縣 河南 天德福書舖
公主嶺 春瑞祥書局
奉天市 鼓樓北 福陞北號(電話三六四〇號)
同 同大印書館(電話二七二七號)
同 章福記書局
同 鼓樓南 關東印書館(電話二九四三號)
同 軍署大街 興泰報館(電話四二一七號)
同 商埠地南市場 文化廣播社(電話四三五四號)
安東 財神廟街 宏文書局
吉林 河南街 裕興書莊(電話七五八號)
同 同 萬順德書莊(電話六六七號)
同 河南街西頭 成文厚書局
新京 大馬路 德和義書局
同 老鎮和(電話三三五二)

同 北門外 同文書局
哈爾濱 道外 極東派報社
同 道外 震東報社
江省泰安鎮南大街 德盛利
延吉東大街 新文書社(電話十八號)
鐵嶺西門裏 新華書局
遼陽城內東大街 源興仁(電話二六七號)
同 二道街 遼平書局
營口 永世街 亞洲派報社(電話一三七三號)
貔子窩 西街 仁術堂
城子疃 新市街 永源書局
莊河縣 下街 永源書局(電話九十二號)
(其他各地有名書局及各地滿洲報分社)

定價 滿洲國幣壹圓 代價先惠 郵費不要 倘若掛號 外加壹角

大連市常盤町二十九番地
總發行所
滿洲報社出版部

萬人熱望之日美競技 於今日午後二時開幕

日美各選手連日猛練成績極佳 於此運動季節健兒各展好身手

(大連)滿日各界人士期望中之日美對抗陸上競技大會、決依規定之二十三日下午二時在彼大連運動場內舉行之、彥出場之日美選手人等、均為最近世界的一流選手、其得以開會於遼東一角之大連市者、真千載難遇之良機也、在此秋高氣爽之天氣中、日美健兒當各展其好身手於體育場上矣、第一日之開幕依所定之時間、當由日美兩國選手及各關係者、日滿各國觀衆滿場之下、舉行極可紀念之開會式、其開會式之順序如下

開會式順序

●奏樂●全場人員起立

●升旗●由日美兩國主將昇旗同時奏樂(日美兩國國歌)

●會辭●滿洲體育協會會長山西恒郎氏(副會長貝瀨謹吾氏代理)致詞

●祝詞●日本拓務大臣(總理大臣)代讀及大連英文滿報社長之祝辭

●選手互禮●日美兩國選手互相對致禮、互相交換名表

●宣誓●由日美兩國選手之主將宣誓

其後乃行依原定兩日間競技日程、逐一舉行之、競技順序如下

一、開會式(二時)
二、八百米
三、跳遠
四、鐵餅
五、百米
六、跳高
七、五千米
八、標鎗
九、四百米接力

〈第二日(二十四日)〉

一、四百米(二時)
二、鐵球
三、撐桿跳
四、百十米高欄
五、擲鐵鎚
六、二百米
七、三級跳
八、千五百米
九、瑞典式接力
十、閉會式

右一行之日美兩國選手均極其勇躍、若美選手一行抵連後、即行由馬哥監督率引之下直赴會場仔細檢點大連運動場後、對『全場出征賽綫路』其為滿意、據云有更運世界紀錄之想像、於是當此意氣軒昂的兩者力戰於秋季運動節中、必有相當之成積出現、據豫想第一日之各項競技如左

第一日(二十三日)

◇八百米● 一分五十秒九之八百八十碼的世界記錄保持者漢伯遜及一分五十五秒前後之卡尼噶、對之五十七秒前後之日本天近、和最近四百米示有好評之井上、兩者豫想、井上之背水一戰或奏以外之効果、天近之對卡尼噶亦抱有雪在東京大阪兩大會之連敗的奇辱云

◇跳遠● 七米三三的最高記錄之保持者、魏爾金斯自東來後、即陷不振、在東京時為六米八〇、在大阪時、為六米九八等之慘敗以七米三〇前後、確實跳過之大島、金子兩者、決為問題外事、但是美軍、七米六一的最高記錄保持在東京大會時、僅造七米四五、在大阪大會方造七米四九、而漸々出現好記錄、克拉克孤軍奮戰此三者的白熱戰、先予以觀衆的熱狂、結局為克拉克、大島、柴田、魏魯肯之四氏

◇鐵餅● 在東京大會、為四七米四二、大阪大會為四六米四三之覃、及東京四六米二〇和在大阪四四米九二之安達遜「對之朝鮮之劉、和有好評之滿洲記大的山田、均為不可少者前者之最高紀錄為四二米二九、後者為落至三六米八〇、美軍選手、除先取跳梁之傍觀外、當無何等之表示、而山田之滿洲記錄、更有期待其進步

◇百米●「黑旋風」之美特加爾夫及「駿馬」之巴遊斯對之持有十秒八九之實力的大久保、田中之新人、併用、對此還有前者同樣美軍之獨舞臺、然此項競爭期待、在大阪會之造出十秒三的世界記錄之成績美特哥爾夫、對其持有光輝之好評、樹立世界新紀錄

◇跳高● 此項競技與最後之五千米、在第一日必有好的比賽、即二米〇六的世界紀錄保持者、馬特、自東來以來、在東京、大阪兩大會、被朝隈、矢田所敗、僅在名古屋表演大會中、造有二米的紀錄、前大會的紀錄、為一米九〇極貧弱紀錄、以此對之日本軍之武內、乘機出場、武內最近有頂佳好評之一米九五前後、確實超過所以武內之好評、已打破世界紀錄、保材者馬特、又新人長谷川、亦有自信雖不能打破馬特、亦得有百二十分的出力、故對一米七〇前後之克拉克、不成問題、結局以二對一之戰得進於前

◇五千米● 由八百米、馬拉松之轉向、更於去年移於千五百米之日本選手權、保持之濱田、在現在之運動季節、正注重五千米之力彼所持以前不斷之努力與美國長距離界第一流之選手谷勞利、當被其一蹴而濱田之練習、確實記錄為十五分三十秒、在東京大阪兩大會之十五分四二秒二紀錄、谷勞利仰止至難、而特殊之新人、小林濱田之百戰練磨、作戰結局、濱田、谷勞力、克寧克母、小林、

◇標槍● 最近得有五十八九米、岡田、和五十四五米之出島、岡田、對五千米前後之克拉克、覃、岡田、出島對此得點、以補充鐵球所失之點、因之岡出必得有特殊成績、同時在滿洲亦可永年不忘的紀念、其可得躍進至六十米以上、亦或有實現之可能

◇四百米接力● 克拉克、谷利恩、巴松斯、美得克爾夫的美國組、因有馬力不足之感、或有敗戰於日本隊之虞也

滿洲國三屆體育大會 改廿八日開幕

關東州選手團廿六日出發 滿洲國體聯補助三百國幣

積極由大連青年會籌備參加滿洲帝國第三屆體育大會之關東州選手團、其後對於經費選手人位、及諸種籌辦事大體已行就緒、對於經費方面、由青年會幹事八等之分別籌辦、大體已得各商會等之盡力補助、一行五十餘人之强力關東州選手團、當於豫定之期首途就還征之途矣、關東州選手團之組織、係由大連青年會主辦之下、經費方面、蒙商民各會之盡力補助、已有相當之數、滿洲帝國體育聯盟方面、因由大連青年會之請求、於昨二十二日來電、除決定補助金三百元、並改定大會開會之日期、其電文如下

體育聯盟支給補助費三百圓、大會日期、改自九月二十八日起開會三天、滿洲體聯

右滿洲國體育聯盟之改正大會期、其中的原因、依照遠征日本滿洲國足球隊選手呂作富君(關東州)之來函、在二十八日方可到奉天、依此之故、如二十七日開會、則足球之比賽、則在二十九日亦不能舉行之、有此種種再加之南嶺之新體育場、趕築恐提前不能竣成、大會之會期、勢必延期矣、加關東州選手團原定於二十五日乘九時之大快車、由大連出發、茲因延期一日、故關東州選手團之出發期、亦得延期一日、即在二十六日晨九時乘大快車(或晚四時二十分快)出發就征途、關於此事等、關東州團之各選手對此亦均加以注意、似免有他事也

極為各方面注目之 大塲局長返任

各署均派代表到埠頭恭迎 質詢中央情勢及局長懷抱

大連市內之各警察署會員、辭表於九月二十一日以前已全部分別提呈於各警察署長之手矣、因之大連、水上、小崗子、沙河口各警察署員人等、當此風暴之前、均在極持靜觀中、彼在東京極力奮鬪而卒未得到支持拓務案之初衷之大塲關東廳警務局長、已由日本內地就返國之途次、定於九月二十三日晨入港之扶桑丸歸任、所以大連各警察署均在靜待大塲局長之返來、今後之動向、由局長之指示之、因之二十日晨各警察署、均當派遣代表者到埠頭、恭迎大塲局長、以期質之中央之情勢、並局長懷抱之意向、各方之意見均其為强硬、其成行之如何其堪令人注目也、至於大塲警務局長到任後、對關東廳管下各警察署之如何、指示及其動向、尤為各方面深所注目者

放石砲發生慘劇 連日打傷三人

甘井子化學工程塲之不幸 警察署對監督者嚴加警告

事故頻出之甘井子滿洲化學工業會社之新築工事場、又於二十日午前十一時五十分為施設水道、將岩石內裝置火藥三處、使其爆發然而三處、中竟爆發、二處其餘一處、竟未爆發、當由甘井子西町民政署官舍水道係、田邊正平二十四歲、赴至該未爆發處點檢、在此刹那之間轟然一聲、竟而爆發、當將田邊正平崩負重傷、又福昌公司苦力鄒玉忠二十九歲、於二十日午后二時三十分、在該工場運搬鐵板中、而鐵板竟倒下、將其打傷、又二十一日午前十一時有石工王志正三十歲、在該工場亦此有未爆發之石砲、當即至該處檢點、亦在此之刹那間、突然爆發、王即被石所扎、負有重傷、最近該合社作業場、在每日有如此因放石砲之死傷者、而大連署檢驗之結果、係作業者之粗漏、及監督之不周到之所致、判明後、該署遂發出嚴重之警告云

漂浮海之屍體 絞死後投棄

單兇犯所自述

八月二十九日午後六時、在魚市場西溜海岸、有一年約三十歲左右之國人死體、漂浮於海上、當時經大連水上署檢驗之結果、判明該死體係原籍旅順方家屯洋頭窪西北村、現住大連沙河口署管內香爐礁四十四番地、船工夫劉建高、但該死體身上完全無有外傷、並無他人殺死之嫌疑、確係多飲酒過量失足慘遭滅頂、其後同職場工作中之同人、係死體之親戚現住市外方家屯小劉屯船夫單聚山二十歲之舉動、甚有可疑之點、當即偵察之中遂於九月二十一晚、將單聚山帶至水上署司法係、嚴重拷問之結果、但該死體係單某將其絞殺投棄海中、遂判明、今將據犯人所自述之一切如左

當發動機船菊榮丸與余之船工作時、因余與該船長發生口角、竟被其免去、同事之船夫等、因余不當之免去、而同事之船夫等、同絕對反對、均不作活、但劉某不但不作活、反突破此盟約、仍與該船工作、余即發生惡念云

單某因為劉某係自已之親戚、見其作事不當、於八月十五日午後十一時、劉某飲酒過量、酩酊大醉、遂歸在船上熟睡、單某遂將其絞殺後乃投棄海中云

滿鐵豫定於廿六日 開紀念祝賀會

新京大連間往復線完成 迄今工程計經二十七年間

滿鐵々道部之新京大連間往復線工事、於明治四十年五月、大連蘇家屯間為第一期工事之着手期、大正四年新京蘇家屯間、為第二期工事之着手期、大正四年新京蘇迄今着手之大工事、已經二十七年五個月之竣工、而今春最後之工事、大楡樹蔡家間之小遼河橋已架梁工程中、如此新京大連間往復工事已完成、而滿鐵於廿六日、在該所開催工事竣工紀念祭、祝賀會、祝賀全部開通但該紀念祝賀會、而宇佐美理事、並清水鐵道部次長、豫定參列云

櫃夥變良心 竟乘火行竊

有梁惠玉者、原籍江蘇省徐州府□縣人、現住市內千歲町七番地、以作豆腐為業、雇有張占蘭(三四)乃於數年前即從事梁處、梁以其平日勤謹、兼因作事多年、於是乃以青眼相加、各事委托、誠為梁之心腹人、不意數日前、正乘該櫃失火之際、張占蘭竟私將梁之手表及懷表各一只、匿之懷內、廿一日午前六時、遂將手表一只、質於西崗街一一三番地和祥當舖、午後九時、又將懷表一只、質於尾上町四十番地廣源當、不意得錢外出時、乃被刑事瞥見、盤鞫之下、當即盡吐實情云

第五回全滿 選拔野球會 於滿俱球場

大連新聞社主催第五回全滿選拔野球大會、由二十二日在滿俱球場舉行、於二十一日抽籤之結果有如左之決定

二十二日正午入場式(一)奉天實業對大連實業戰正午(二)撫順對滿洲國戰三時

二十三日(三)安東對奉天滿俱戰十時(四)大連滿俱對新京戰正午

二十四日(一)之勝者對(二)之勝者戰十時(三)之勝者對(四)之勝者戰正午

二十五日優勝戰午後三時

市開市參事會議

小川大連市長、于二十二日午前十一時、在大連市役所招集市參事會之懇問協議

一、市參事會第十六號議案 關于不動產之件

一、市參事會第十七號議案 關于不動產管理之件

因暴風之故 日滿間電話 因無線電連絡

因為颶風之襲來、日滿間之無線通信、頓行杜絕、電電會社為要措置應急之辦法、乃利用新京無線電台、以連絡大連新京間、及新京東京間之通信、然而因為茨城縣名崎送信所之鐵塔發生障礙二十一日午前十一時之連聯通信完全處於不可能之狀態中、其後經極力之修理、直至午後三時始行恢復通信矣

介紹欄

小池夢坊主宰 新興探奇派劇

於日本劇文壇放異彩小池夢坊氏所率之新興探奇派劇黨、為慰問在滿將兵傷病兵、將於九月上旬、由東京出發、到朝鮮各地巡演中一行於二十一日夜來連、均自二十二日三日兩夜、六時起、在協和會館公演在一行中之新劇界坤角的第一人之吉野光枝女士及橘秋女士、宮部靜子女士、池永愛子女士等、二十餘名、其演技實為各方所期待者、一行於大連公演後、即行北上、而到各地去巡演云

人事

△公送名醫匾額● 由西崗商會發起、為著名儒醫武維揚氏、公送頌揚醫國妙手之匾額、三架、定於二十五日(舊八月十七日)之上午十一時由西崗商會出發十二時到武氏公館懸掛武氏即於同日正午在杏樂天招待送匾各親友云

籌備數月為諸君望眼如穿之

(大)志祥茶莊開幕 八五減價五天(連)

刻已工程告竣各種鮮嫩名茶到齊 擇於舊曆八月十一日開幕

自即日起至秋節日止 謹備美麗甬茶隨茶贈送

西崗大龍街三十番地 長電話二二〇六六番

永裕綢緞百貨店

電話 批門發市部 長 五五 八二 六四 九六

新到秋令貨 男女衣料 均行到齊 定價低廉 歡迎比較

推銷伏令貨 一律賤價出售 機會難得 勿交臂失

各省馳名斷癮聖藥

康機戒煙丸

安全斷癮 毫無痛苦 輕者兩瓶 重者半打

藥性和平保無流弊無論新舊煙癮男女强弱保險平安戒除飲食加增精神爽快作事如常丸粒精小携帶便利消血解毒撫上特品凡經嘗試必知名實

價目 每瓶六十粒入 每瓶現洋貳圓 每打現洋貳十圓

特告 新製小粒乙種六十粒入 每瓶現洋壹圓貳角 每打現洋拾貳圓

奉天小南門裏大街路東樓房 總發行 陰華大藥房 電話二一九一三

外埠代理▲安東陰華藥房東益增遠復春堂兄弟藥房大生東瑞祥泰▲千金寨信仁堂▲本溪祥豫昌協盛廣▲遼陽美和新民大德藥房▲昌圖厚生醫院▲長春躍庭藥房▲吉林鐵生藥房▲大石橋衛生復▲大連德記全棧德記西棧華泰藥房▲奉天義泰報館

創立九周年紀念・招募司機練習生

今值創立九周年之紀念日特優待新入學生勿失好期

公認 滿洲自動車學校 本校 大連市大黑町二六 分校 奉天商埠地三經路四四 (規則書函索即寄)

大安汽車行

高級新車 司機殷勤 長途無憂 貴客歡心 大連市日新街八

本小利薄 恕不掛賬 現金主義 貴客原諒 電話八七二四 八三四四番 夜間用六八〇六

北平 大連 分號 大仁堂

本堂分設連市以來一為濟世活人二為提倡營業精選經驗有效之丸散膏丹數百種純用珍貴藥品配製而成目錄造册函索即寄批發零售一律從廉

初一十五減價二成 西崗福德街二番

廣告

夏去秋來 布疋綢緞 批發零售 遂意參觀 時將轉寒 皮棉單袷 價格從廉 呢絨雜貨 服料俱全 歡迎主顧

大連市浪速町五十番 協茂東綢緞莊謹啓 電話長 批發五四五三番 零售四六三二番 零售四九八八番

大連市奧町五十四番 協茂盛綢緞莊謹啓 電話五〇四七番

廣告事件…… 電話四〇三四

鳴謝聯保公司賠欵快捷

逕啓者小號在劉家屯王陽街三〇四番地於本月十七晨不幸因隣居失慎貨物行李多受水漬損失不資幸在大連聯保公司投保火險即報告該公司到場驗明不兩天即按損失數目照賠可見該公司辦事通融賠償爽快銘感之餘特登報端用為各界介紹此佈

寬頭本號謹啓

源盛德而不德可算缺德 同行雖是冤家可不該咒駡

天地之大無奇不有世風日下道德淪亡損人利已層見迭出今有千代田町源盛德茶莊第二支店執事陳某品行如何不得而知觀其於九月十八日將近廢歷秋節因提倡營業作詞陳列窓上大吹其牛固屬有當咒駡同行這是何為將其原詞錄下

千代田町一番地 德康茶莊啓

車站以東品名茶源盛德記頭一家別看門面窄又小茶庄營業名頭大開幕以來到現在四十餘年真不假不似別家無恥者混冲假冒也賣茶茶好不在門面高總得對起衆父老拆了東墻補西墻究其資本無多少當街找貨再轉賣虛張聲勢以為巧到了年終把賬算兩淚汪汪向家跑大吹其牛當不了有口皆碑才為妙不是本店自誇講大連全市誰不曉南省設立採茶廠北一方支店真不小不但價錢低又廉而且茶葉口味好仲秋佳節一來到送禮惟有茶品高千里鵞毛情義重人人歡迎不嫌少家常所備不可缺客來倒茶免恥笑翹盼諸君早惠顧免得節下鬧吵吵大連千代田町源盛德第貳支店執事陳守義因提倡營業作詞於窗以與衆觀

經濟

特產餅油粮豆俱穩平
鈔票晚市益昂騰
大條倫敦不動紐約孟買俱報縮
日美英美提中美反落標金閑散

大條　據本報廿二日專電、海外市況、倫敦大條期現俱不變、現市爲廿一辨士十八分七、期市爲廿一辨士十六分之十五、紐約報縮、爲四十九仙八分三、孟買亦縮、爲六十盧比十六分之五

匯兌　海外匯兌市情、日美英美俱提、中美市價驟跌落十三仙、爲卅五弗八十七仙、日美漲一仙爲廿九弗八十四仙、英美漲八分三、爲四弗九十九仙八分五、英美爲四弗九十九仙八分三、日英爲一先令二辨士六十四分之廿三、中英爲一先令五辨七八分三、英法爲七十四法郎八十四云

標金　上海二十二日電訊、海外材料沉靜、上海明後連休市兩天、標金及外匯、俱呈閑散、收盤前大德成賣出少許標金云

錢鈔　大連錢鈔市場、廿二日前場開盤後、鈔票行情、又復昂騰、查現市爲一百廿三圓四角五、妥四十萬圓、期市爲一百廿三圓五角、妥一百七十二萬圓、鈔票對小洋一三七〜〇、金票對小洋一一一〇、大洋對鈔票九五九七五云、又本埠錢鈔市場、廿二日晚市開行後、鈔票市情、大勢趨呈猛漲之區、查現市爲一百廿三圓六角、妥廿萬圓、遠市亦爲一百廿三圓六角、妥二百三十一萬圓、並查現市對換行市、金票兌小洋一一〇七五、鈔票小洋一三七一〇、大洋兌鈔票九六〇〇

特產　特產連二日間之休市、致使一般人情沈靜、而交易略見少許、多待開盤時、再爲買賣、所以大連特產市場、廿二日開行後、大豆有華南幫繼續的出賣、三菱日商出而回買、然終不見活躍、竟跌落一二分之數、市情遂呈微弱之形勢、其買付三菱等商妥二七車、賣付有瓜谷妥廿車、日清卅車、泰來廿車、興記七十車、豆餅、有日商之購存、油坊幫之作空、兩相競爭、商情遂轉呈平和之狀態、豆油、人情沉靜、亦表示閑散、稍穩高粮因休市之關係、亦趨軟調、總觀全場、俱各不振云

決於奉吉黑三省設金融合作社
共四十八處內有改組者

新京通訊、財政部於九月廿日、依奉天吉林黑龍江三省之金融合作社法、又新設定金融合作社、四十八社分列如左

一、奉天省　瀋陽縣、復縣、鐵嶺縣、遼陽縣、開原縣、撫順縣、錦縣、蓋平縣、興城縣、遼源縣(以上改組設立地)懷德、海城、昌圖、本溪、西豐、綏中、新民、海龍、鳳城、黑山、西安、東豐、義、梨樹、法庫(以上新設之地)營口(依金融合作社法第五條第三項市街地)

二、吉林省　永吉、額穆(以上改組設立地)九台、盤石、長春、双陽、伊通、榆樹、依蘭、阿城、樺甸、双城縣(以上新設立地)

三、黑龍江省　克山(改組設立地)依安、訥河、綏化、巴彥、將蘭、蘭西、海林、拜泉各縣(以上新設立地)

北滿大豆多轉種蘇子及小麻子
因科學工業並行進展　乾性油脂類需要增大

北滿村農近來多轉向耕種蘇子小麻以代大豆、而生產數量已々增加、本年比較前年之三萬四千噸、似有倍額以上七萬噸之生產量、與軍需科學工業進展之同時、乾性油脂類之需要增大、蘇子小麻子採算有利、價格低廉含有量持有五十一%大豆廿%之強味故栽培頗視爲有望用以爲製油原料、家畜飼料歐美販路亦有擴張之現狀鑑此趨勢、主要產地之安達滿溝、及賓北線沿線地方、以故意混入砂礫等、致有不良之批評、故製油原料之檢查規定之通用、更爲嚴重、藉以除去挾雜物繼續精選品質因比今年度北滿蘇子小麻子之登市、有八百八十三車、挾雜物混入之比率、小麻子平均、爲四四五%、蘇子爲八、二八%至受交割時得一二〇%云

八月北鐵之收入

八月之北鐵收入予算爲一、七七六、〇〇〇盧布、支出爲一二二七、五〇〇盧布、實際爲一二六八、〇〇〇盧布支出爲一、五三二、〇〇〇盧布、非常減少云

滿洲國之通貨
現已流通於華北
與華北之關係益緊密

北平奉天間、運行直通列車行票稍低、此蓋於滿洲國旅後、滿洲華北之經濟關係、行並有希望移住之華北人頗益加漸進的緊密、而往復之多、自然必行需要、而其流旅客、亦益增加、則滿洲國通力頗極優餘一方面極信用之通貨、亦將由天津流通至滿洲國之堅實財政通貨之信北平、然比天津中國交通銀用云

金融合作社法　(續)

第八十九條　清算人應於就任後一月以內依章程所定之方法對於金融合作社債權人公告債權人應於一定期間內報明債權並對於明知之債權人分別催告之但其期間不得少於二個月

前項之公告中須附記如債權人於一定期間內不報名債權即將其債權劃出於清算範圍外但清算人不得劃出明知之債權人

第一項之期間後始行報名之債權人僅得對於金融合作社債務清償後之應分派而未交社員之財產請求之

第九十條　債權報明期間終了前不得清償債務清算人非對於在前條第一項之期間內報明之債權人及明知之債權人清償債務或提存清償上必要之金額不得分派賸餘財產

第九十一條　清算終了時清算人應即造具決算報告書召集社員總會請求其承認

第九十二條　清算了結時清算人應即在各事務所所在地登記之清算人應將清算之經過呈報財政部大臣

第九章　登記

第九十三條　關於金融合作社之登記以管轄該事務所所在地之縣公署爲管轄登記衙門

第九十四條　登記衙門應備置金融合作社登記簿

第九十五條　登記聲請書應添具證明其應登記事項之書面

第九十六條　減少出資一股金額之登記聲請書除添具前例書面外應添具證明左開事項之書面

一、依第五十七條第二項規定已爲公告或催告之事項

二、如有第五十八條所定提出異議之債權人時對於該債權人已經清償其債務或供擔保之事項

第九十七條　金融合作社解散之登記聲請書內應記載解散事由

第九十八條　金融合作社依財政部大臣之命令而解散時登記衙門應依財政部大臣之通知登記之

第九十九條　關於金融合作社業經登記事項登記衙門應即公告之

第十章　金融合作社聯合會

第一百條　金融合作社聯合會(以下簡稱聯合會)係以金融合作社爲會員專謀增進會員業務上之利益爲目的之社團法人

第一百零一條　聯合會之會員爲金融合作社

第一百零二條　聯合會辦理左開業務

一、對於會員放款

二、對於會員辦理票據貼現

三、收受會員存款

四、對於會員予以業務上之指導及便利

五、謀會員之互相聯絡並養成會員之職員及其他增進會員共同之利益

第一百零三條　聯合會經財政部大臣之認可得設置支部

第一百零四條　會員須出資一股以上出資一股之金額爲五百圓　會員應於取得會員資格之日起二星期內繳納其出資股金

第一百零五條　聯合會置理事長一人副理事長一人理事二人及監事二人但章程有訂定時無妨置理事三人以上監事三人以上

理事長副理事長及理事由財政部大臣任命之

理事長及副理事長之任期爲五年、理事之任期爲三年但雖在任期中財政部大臣認爲有必要時無妨解任

監事就金融合作社之代表人中由會員總會選任之

監事之任期爲二年但得以章程另行規定

(未完)

商情

本埠特產

▲大豆(百斤鈔票價)(二十二日前場)

	開盤	收盤
袋	四、二七	四、二六
九月	四、二〇	四、二六
十月	四、〇七	四、〇五
十一月	三、九三	三、九二
十二月	三、九〇	三、八九
一月	三、九〇	三、八八

▲豆餅(一片鈔票價)

	開盤	收盤
現貨	一、三七五	一、三七〇
十月	一、三六〇	一、三六〇
十一月	—	—
十二月	一、三六〇	一、三六五

▲豆油(百斤鈔票價)

	開盤	收盤
現貨	九、〇五	九、〇五
十二月	九、三〇	九、三〇

▲高粱(百斤鈔票價)

	開盤	收盤
九月	二、三四	二、三四
十一月	二、三六	二、三六
十二月	二、三七	二、三七
一月	二、四〇	二、四〇

▲大豆(百斤鈔票價)(二十二日後場)

	開盤	收盤
袋	四、二九	四、二七
九月	四、一八	四、二九
十月	四、〇六	四、〇六
十一月	三、九二	三、九二
十二月	三、九〇	三、八九
一月	三、九〇	三、九〇

▲豆餅(一片鈔票價)

	開盤	收盤
現貨	—	—
十月	—	—
十一月	—	—
十二月	一、三六〇	一、三六〇
一月	—	—
二月	—	—

▲豆油(百斤鈔票價)

	開盤	收盤
現貨	九、一〇	九、一〇
十月	—	—
十一月	—	—
十二月	九、四〇	九、四〇
一月	—	—

▲高粱(百斤鈔票價)

	開盤	收盤
現貨	—	—
九月	二、三三	二、三三
十月	—	—
十一月	—	—
十二月	二、三九	二、四二
一月	—	—

本埠錢鈔

▲大連鈔票(二十二日前場)
現貨　高　一二三、四五　一二三、四五
成交額　四〇萬
近期　高　一二三、五〇　一二三、三五
成交額　一七二萬
十時　鈔兌金　一一三、五〇　鈔兌洋　一三七、一〇　金兌洋　一二三、〇〇

▲大連鈔票(二十二日後場)
現貨　高　一二三、六〇　一二三、六〇
成交額　二〇萬
遠期　高　一二三、六〇　一二三、五五
成交額　二三一萬
三時　鈔兌金　一一〇、七五　鈔兌洋　一三七、一〇　金兌洋　一二〇、九五

電報匯兌(二十一日)

倫敦銀塊	二一辨十八分七
同期市	二一辨十六分十五
紐約銀塊	四九仙八分三
孟買銀塊	六〇盧比十六分五
英美匯兌	四九九仙八分五
日美匯兌	二九弗八四
中美匯兌	三五弗八七
美英匯兌	四九九仙八分三
日英匯兌	一志二片六四分二三
中英匯兌	一志五片八分三
英法匯兌	七四法郎八四

▲美棉

現貨	一三仙〇〇
十月	一二仙七八
十二月	一二仙九〇
一月	一二仙九四
三月	一三仙〇〇
五月	一三仙〇五
七月	一三仙〇六

▲印度棉花
奔哥爾　—盧比
其布辣　—盧比
歐姆拉　—盧比

▲神戶日美　開盤(賣)—弗—分　收盤(買)—弗—分
▲神戶日英　開盤(賣)—志—片—分　收盤(買)—志—片—分

▲匯豐掛牌(二十二日)
東匯　一元
英匯　一先令五辨七〇五
美匯　三五弗五〇

▲上海標金
開行　九四三元四角
最高　九四四元五角
最低　九四一元八角
收盤　九四三元〇角

▲上海外匯
東匯　賣　一一〇元〇〇　買　一一〇元三七五
英匯　賣　一先令五辨士一八七五　買　一先令五辨士二五〇
美匯　賣　三五弗七五〇　買　三五弗八一二五

商品市場

▲大阪三品(棉絲布一梱金票價)(二十二日前場)　前場開盤　後場收盤
九月・十月・十一月・十二月・一月・二月・三月　—

▲大阪棉花　開盤　現貨　定期　收盤　現貨　定期　—

	開盤現	開盤中	開盤期	收盤現	收盤中	收盤期
▲大阪期米(一石)	二八、五〇	二八、四七	二七、〇九	—	—	—
▲東京期米(一石)	二七、九九	二八、三〇	二六、九一	—	—	—
▲仁川期米(一石)	二五、〇〇	二四、九九	二四、一〇	—	—	—

▲神戶豆餅　十二月　一月　—

	開盤	收盤
▲大連股票　五品期	一九、五〇	一九、五〇
▲同短期　五品期	一九、三〇	一九、一〇
新期	三二、四〇	三二、三〇
錢鈔期	三一、八〇	三一、七〇
東新	一三三、〇〇	一三二、九〇
高	一三三、四〇	一三二、九〇
日產	一二四、一〇	一二三、七〇

▲大阪三品(棉絲一梱金票價)(廿二日後場)　前場開盤　後場收盤　休
▲大阪棉花　—

	開盤現	開盤中	開盤期	收盤現	收盤中	收盤期
▲大阪期米(一石)	二八、六四	二八、三四	二七、二一	—	—	—
▲東京期米(一石)	二八、三九	二八、五	二七、〇八	—	—	—
▲仁川期米(一石)	二五、〇八	—	二四、〇六	—	二五、〇五	二四、一七

▲橫濱生絲

	前一節	前二節
九月	四八六〇〇	四九〇〇〇
十月	四九四〇〇	四九二〇〇
十一月	四九六〇〇	四九二〇〇
十二月	四九六〇〇	四九二〇〇
一月	四九六〇〇	四九三〇〇
二月	四九三〇〇	四九三〇〇

▲印度蔴袋
綠扛袋　二七盧比八分三
監扛袋　二七盧比二分一
匯兌行　七九盧比八分五

北地行市

(二十二日前場)
▲奉天奉票兌金票　現貨　五、四〇
▲奉天國幣兌鈔票　現貨　一〇九、三〇
▲奉天國幣兌金票　現貨　一二三、七〇
▲奉天國幣兌金票　現貨　—
▲開原國幣兌金票　—
▲新京國幣兌金票　—
▲哈爾濱國幣兌金票　—
▲公主嶺國幣兌金票　—
▲安東鎮平銀　現貨　一、六〇五　一、六〇六
▲哈爾濱大豆(一甫特現洋價)　近期　一、七四八、〇　遠期　二三、六〇
▲哈爾濱小麥(一甫特現洋價)　十月　十一月　十二月　—

(二十二日後場)
▲奉天奉票兌金票　現貨　五、四〇
▲奉天國幣兌鈔票　現貨　一〇九、三五
▲奉天國幣兌金票　現貨　一二三、六〇
△奉天金票兌國幣　定期　八〇、六五
▲開原國幣兌金票　—
▲新京國幣兌金票　—
▲哈爾濱國幣兌金票　—
▲公主嶺金票兌國幣　—
▲安東鎮平銀　一、六〇五　一、六〇七
▲哈爾濱大豆(一甫特現洋價)　—
▲哈爾濱小麥(一甫特現洋價)　十月　十一月　十二月　—

宏濟大舞台
特約北平成慶社全體藝員
一等一圓二角・二等八角(日夜同價)三等六毛・四等四毛・童子半票

陰曆八月十五日早演(星期日)
趙艷秋　花田錯
莊少竹　白水灘
蔣少奎　青風寨
特請平津著名須生 李墨香　范富喜　劉派著名生 燕山居士　程派超等青衣 梁篠鸞　坤角青衣花衫 宗子衡　小壽山　探母回令(坐宮盜令過關見娘)(哭堂別家代合同)

陰曆八月十五日夜戲(星期日)
范富喜　搖錢樹
宗子衡　遇后龍袍
莊少竹　兩將軍
蔣少奎　李墨香　燕山居士　梁篠鸞　小壽山　趙艷秋　双嬌奇緣(拿手好戲)(唯一佳作)

研究東亞文化者注意
易理中正論　依時間空間問題明象中道爲古　全部定價一元
說中　今講明中道之至理　全部定價七角
人道　作人極之　一本定價一角
民德綱要　執道人規格　一張定價一角
克蘭經　選箋註本譯律　全部定價一元五角(布裝)
以上各書係劉錦標先生著有欲購者請向印刷局購買爲禱　三版已將售罄現又排印(一版二版早已售罄)
代理店　吉林文盛印書局　遼陽圖書社　西豐德和祥　撫順德盛興　以下各縣書局　錦縣實雲堂　鐵嶺新華書局　新京成文厚書局
總發行奉天關東印書館啓

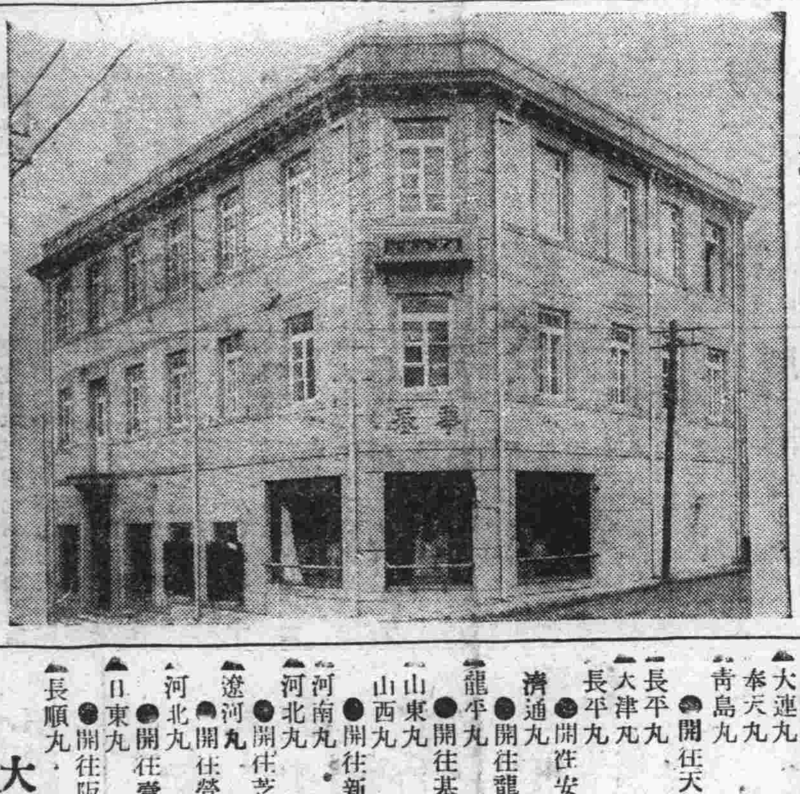

添蓋三層樓房清潔寬濶　備有洋服戲粧任客採用　大連市平和街六番地　電話八六七二番
備有中西服裝　備有清爽美景　逐意維新　歡迎來賓
大連　華春照像館

代理店　大連西崗康德記、公主嶺三合德、鐵嶺義和堂、錦縣普濟藥房、海城素恩藥房、哈爾濱老福春堂、新京戶用藥房、遼陽義和堂、遼源縣黃生堂、鄭家屯新泰東、卅里堡驛志順成、吉林五洲藥房、開原同順成、安東益壽堂、營口咸春堂、千金寨信仁堂、新京義和號、興城春生藥房、大連華泰藥房、瓦房店康德記、永樂房、營口營口藥房、金州老德記、普蘭店康德記、西安縣永生藥房、綏中東和堂、江省五洲藥房

垂二十年經驗確能除立上面疙疸

淨面水(主効)
面生疙疸　酒刺　粉刺　雀斑　汗斑　各種積色斑點　皆有奇效
大瓶現洋一元小瓶現洋五角
奉天稅務監督署對過歐美藥房

生乳奇藥

歐美淨面水・使君顏如玉
疙疸與晦暗・美中似不足
下奶自生乳
補氣養血◆乳汁自生
乳來如湧◆厚而且濃
每瓶壹元　歐美藥房

大連汽船出帆
大連丸　開往青島上海　九月廿三日
奉天丸　九月廿六日
青島丸　九月廿九日
長平丸　開往天津(塘沽止)　九月廿四日
大津丸　九月廿六日
長平丸　九月廿九日
濟通丸　開往安東　九月廿六日
龍平丸　開往龍口　九月廿五日
山東丸　開往基隆高雄　九月廿五日
山西丸　十月三日
河南丸　開往新潟伏木敦賀　九月廿五日
河北丸　十月四日
遼河丸　開往芝罘清津雄基　九月廿四日
河北丸　開往營口　九月廿八日
日東丸　開往壹蘆島　九月廿三日
長順丸　開往阪神　九月廿四日
大連汽船株式會社
專屬貨客經理店　大連市敷島町永和公司　電話七八六八・七七七
阪神航路專屬貨物經理
澤山兄弟商會　瀨航路貨客取扱店　電話五二六五、四六一六　大連敷島町
丸一商會　乘船切符發賣所大連伊勢町　シャパンツーリスト・ビューロ大連案內所　電話五五四五

阿波共同汽船大連出帆
十六共同丸　開往芝罘威海衛青島　九月廿四日
卅六共同丸　芝罘威海衛仁川　開往仁川鎮南浦　九月廿七日
長山丸　九月廿八日
長山丸　開往天津　九月廿四日
第十八共同丸　九月廿三日
阿波共同汽船株式會社大連支店

政記輪船出帆
永利號　開往芝罘　九月廿四日
同利號　開往上海　九月廿四日
昌利號　九月廿四日
公利號　開往威海　九月廿五日
有利號　開往龍口　九月廿六日
豐利號　開往芝罘香港廣東　九月廿二日
福利號　開往青島　九月廿四日

惠通行出帆
昌平丸　開往芝罘　九月廿五日
照興丸　開往門字尾今　九月廿八日
開往芝威仁　九月廿三日
利通號　開往安東

日清汽船大連出帆
華山丸　開往上海青島香港廣東　十月十四日
蘆山丸　十月八日
唐山丸　十月一日
嵩山丸　十月廿二日

大阪商船出帆
西亞得爾丸　開往門司神戶大阪　九月廿三日
扶桑丸　九月廿五日
哈爾濱丸　九月廿六日
亞米利加丸　九月廿七日
烏拉爾丸　九月廿八日
香港丸　九月廿九日
特克馬丸　十月一日
烏蘇利丸　十月二日
貝加爾丸　十月三日
福建丸　開往上海福州基隆高雄　九月廿四日
盛京丸　十月三日
長沙丸　十月十四日
志摩丸　開往天津　九月廿二日
白山丸　九月廿七日
日東丸　開往橫濱(掛今治)　十月五日
白山丸　十月十二日
日東丸　十月十日
志摩丸　十月十三日
山陽丸　開往紐育　十月三日
大阪商船株式會社大連支店　電話四一三七番

長尾草生園

秋季大減價
本行新由法國及印度運到各種絲絨綢緞及花邊等品價廉貨美酬謝主顧一律大減價(照實價八扣)
本行奉天日站浪速通第三十六番地
大隆洋行
(分行)哈爾濱、新京、天津、青島

大連市西通六十四番地
王仁眼科醫院
電話六七五二號
地址在常盤橋西廣場電車道中間路北便是

大正十一年七月二十四日第三種郵便物認可 滿洲國政府掛號認爲新聞紙類

滿洲報

THE MAN CHOU PAO

(本報價目)每月一圓四角六個月七圓八角全年十五圓報費先惠郵票不收(外國除中國日本概加郵稅)(廣告刊資)一行十二字起碼一日每行一圓特別地位加倍長期者另議以上俱以現大洋爲本位但朝鮮臺灣日本內地即以日本金幣爲本位

大連市常盤町二十九番地 發行所 滿洲報社 電話 編輯部(長)七五一三 二九一一 經理部(長)四〇三四 二三六二 社長室 口座(大連)

發行人 王平山 編輯人 金念曾 印刷人 金纂章

THE MAN CHOU PAO 29-31 Tokiwacho Dairen, Manchoukuo.

昭和九年九月廿四日

中國對國聯 亦漸顯神離

郭泰祺代表已要求 華方會費應減半數

中國欲永遠減付國聯會費半數中國代表郭泰祺廿二日已向國聯第四委員會表示此意謂國聯大會對中國連任理事投票已予中國一大部份輿論之衝動而引起中國是否値得續付巨款與國聯之一問題郭氏又謂國聯顯然視盟約爲具文不適于蘇彝士河以東地帶華政府完全遵守其對國聯大會以前之言論自一九三一起中國共付國聯五百廿五萬金佛郎故已履行一八三〇年關于欠費協定下之義務暫減半費辦法今已屆應乖諸久遠之時期中國準備每年續付會費二百廿五萬金佛郎但中國不能任受不履行義務之惡名(廿三日日內瓦電)

郭泰祺代表之演說

郭泰祺廿一日於國聯第四委會要求減付國聯會費一半此事使國聯中人多感不安因中國如要求不遂則將于國聯預算案提出時投否認票 預算案必須全體一致承認方能通過中國一旦否認則國聯預算案必不能通過此爲國聯所最擔心者現各國對中國態度多表同情云(廿三日日內瓦電)

反乎汪之言明

日當局已訓令有吉公使 喚起汪精衛之注意

在中國國際聯盟非常任理事國落選後舉行之郭泰祺代表之演說誠爲基於使中日關係愈趨惡化之意圖日本當局鑒及與從來汪精衛外交部長及其他對日本方面表明之言明相反故已向有吉公使發出訓令決擬喚起汪部長之注意南京須磨領事受有吉公使之命決於一兩日內訪問汪部長傳述上述趣旨(廿三日南京電)

日皇發電致謝

各國元首慰問風災

英國滿洲國那威等國皇帝陛下以及美國波蘭各國大總統對於日本關西此次之大風水害於二十二日特向日本皇室發出懇篤之慰問電報對此日本天皇陛下當即分出謝電

機構案官制既未產生 自何時實施亦未決定

未聆廳員意見不能有何表示 大場警務局長於歡迎中歸任

爲在滿機構問題於東京勾留約及二月與各方面作種々折衝之關東廳警務局長大場鑑次郎氏乘廿三日午前八時入港之扶桑丸歸連七時廿分扶桑丸行近港外時即有關東廳本田高等靑木警務大和田保安御厨外事小坂衛生各課長植田警部及久下沼水上署長以下諸警務關係者乘小汽艇出迎空氣頗爲緊張大場局長劈頭即向至船上訪問之記者團曰「已無何可說之事」繼謂自東京出發之日曾會首相但不過與水谷文書課長一同午餐而已與河田秘書長關此問題曾有相當談論時聞政府方面曰關東廳警察官仍維持原狀安心可也余等一向支持拓務案而主張堅決反對警務部長由憲兵司令官兼任但至今尙無使我等滿足之明確表示關於兼任警務部長一點對方似在極力研究中但對方之心情如何尙不明瞭然亦未不可之說閣議之決議如諸君所知僅決議耳官制既未產生自何時如何實施亦未有所決定報紙上如何登載余則不得而知謂首相令余撫慰廳員耶政府方面希望相安無事余亦希望其如此但其方法如何在未歸旅順一聆同事諸君及廳員等意見前不能有任何表示在滿機構事務局長耶其官制尙未決定對方僅謂欲其實現耳但關東廳方面認該問題亦應適用文官制

旋謂「關東之將不必問也」而擬避免記者之質問但仍繼續作如左之一問一答

問 陸軍方面似主張警務部長由憲兵司令官兼任

答 關於此事曾聞有人謂此非憲兵警察但其意何居余則不知但政府之意見與我等所思之憲兵警察或有幾許不同亦未可知

問 即將會關東長官乎

答 部下自應向長官報告滯京時之事務但在旅順報告或在新京報告尙不得而知

問 關東廳警察官之辭呈已彙集局長手中該辭呈即將交與長官否

答 余離旅已將二月故非返旅一視現狀則不能決定方針在未返旅一聆種々情況之前自無方針可言在情況未明之前實屬無法俟與同事諸君相商後方能決定

問 聞局長曾向關東廳警察官發訓電令其勿過騷動

答 余對該電報雖有責任但並非令彼等即主義亦須放棄之謂東京方面雖對關東廳警察官騷動亦有種種諱論但不身爲警察官則終不明其眞相

問 與在東京之西尾參謀長曾會晤乎

答 余等以前即相識又兼對方謂欲與余相會故曾有廿分之會談彼時西尾參謀長曾否求余慰留關東廳警察官因事務過多已忘却矣無論何事皆非返旅不可得知

與記者團之會見至此遂告終結碼頭上有御影池民政署長寺田大連署長以下之關東廳管下各署長警部補以上及各協關代表者六十餘名整列歡迎一般警察官之來迎者亦復不少情形異常緊張大場局長旋與關東廳各課長等共乘關東廳汽車至大和旅館稍事休息後即返旅順

調查現地情況

派遣森重八田兩課長來滿

岡田兼拓相鑑於關東廳警察官全部動搖之重大乃決派森重企畫課長及八田警務課長赴當地調查情況故森重課長已於二十三日夜自東京站出發八田課長亦預定於二十四日首途又水谷文書課長爲報告中央情形計已定二十三日夜離京二十五日歸旅

中央委員六名 與沿線連絡

大場警務局長乘二十三日入港之扶桑丸歸任局長如有慰留時管下警察官果能無條件應諾否頗値注目大連署員始終持强硬態度二十二日中央委員六名全體出動努力於沿線各署之統一再者日前提出之署員辭呈每件皆須附以陳請書現正由警務係整理中巡査代表已決定面晤歸任之大場局長披瀝彼等之決心並要求其善爲處理云

報告在東京之經過 聽詢各署狀況

歸任後之大場警務局長

大場警務局長二十三日午前九時乘汽車由大連出發十時抵廳關東廳員及旅順警員事先即於本廳正門迄二門整列出迎局長與出迎者致禮後即於第一應接室向日下內務局長以下各課長機構問題研究委員及沿線各警署代表詳細報告滯京之經過約達一小時十一時返官舍訪問報告沿線各署代表之狀況局長對於今後對策上本人之信念又有所披瀝云

宮越事件重大化 要求冀于引咎

柴山武官與駐屯軍協議

關於宮越事件廿二日午後來津中之柴山武官與田中代理總領事及駐屯軍領袖有所討論咸謂慘殺護送中受軍屬待遇之宮越氏華方責任實極重大同時形式上之陳謝賠償及今後保障乃中國方面之慣用手段今後保障難期故似決定除現地檢證外尙須追究省政府當局之責任今後或要求于學忠引咎亦未可知

徹底追究責任

駐華日軍酒井參長同津談

爲視察滿洲及與關東軍交換意見而赴滿之中國駐屯軍參謀長酒井大佐於二十二日午後三時半歸津發表談話如下 滿洲因機構改組問題曾喧囂一時福山寺事件及宮越事件因余離此赴滿關於其後之經過尙不得而知福山寺事件勿論即宮越事件亦純係輕侮皇軍之舉故非究其責任不可至於賠償金則並無關緊要責任之主體係蔣介石及于學忠自無庸言謂陳謝賠償及今後保障即可舉事耶則今後對日人一一與以保障恐將無所底止中國方面如始終繼續口頭上對日本虛與委蛇即可之方針則我方亦自有應付之法總之關於此次之事件已決定非徹底追究中國方面之責任不可(天津電)

齋藤大使到下關

視察滿洲及中國中之齋藤駐美大使乘二十二日晨抵下關釜聯絡船抵下關當即往福岡預定二十三日晚乘由下關出發特急富士號列車上京(國通廿三日下關電)

關於關西之暴風巨災 日政府力籌善後方策

於廿二日特開緊急臨時閣議 及藏省對於救濟經費之意嚮

關於日本關西地方暴風被害之善後策之緊急臨時閣議於二十二日午後四時開會首由岡田首相致詞略謂被害之詳細雖未判明而關於善後策擬先行以協義等語次由松田文相略述學校關係以及神社佛閣等之被害概況繼謂此際依余之意見希望罹災民依自力努力振作涵養復興之精神等語繼由山林藤井山崎內田後藤各相報告關係被害情況關於應急支出進行協議並對於以在第二預備金範圍內爲止或實行責任支出或更須召集臨時議會等問題引起種種之議論然而因被害程度尙未判明故以須判明被害程度爲先決條件因之決派後藤內相立刻西下視察實況並未獲得具體的決定於五時十分散會又藤井藏相於閣議席上略謂關於爲復興所要低利資金之融通等項決盡可能加以考慮又其他經費亦擬在下次閣議協議云(國通廿三日東京電)

大藏省對於颶風災害除實地調查派遣事務官外且蒐集各方面消息關於救濟策加以深甚之考慮對此現在之意向如

一、應急施設應以府縣罹災救助基金充當再由國庫第二預備金支出補足對於公共施設如小學校舍稅關廳舍等應由國庫支出經費此必須編入來年豫算內由縣市町村負擔其經費對於國庫補助縣府債市債之認可等必盡力與以好意的援助

一、由存欵部向災區融資之借欵按其情形必爲延期淸還再對於新規融資亦加考慮

一、對於所得稅營業收益稅有二分之一以上缺損時必爲改訂決定額斟酌情勢適當辦理對於地租農作物收穫全無時應按其情勢適宜處理(國通廿三日東京電)

暴風災損失已達三億圓或五億圓至於復興當然必需多額之資金大銀行亦實行移送資金之需要有逐日增加之勢日銀方面決在可能的範圍內採取應急手段融通資金以期完成大業云(國通廿三日東京電)

即將賜金救恤

日皇及皇后垂念巨災 已遣欽使視察災區狀況 內田鐵相入謁上奏災情

大皇皇后兩陛下聞此次大阪京都兵庫三府縣突遭暴風雨罹災甚重爲期視察災區狀況以及慰問災民於廿二日欽遣侍從久松定孝氏赴該地方又內田鐵相午後一時半晉宮上奏關西地方遭暴風鐵道之被害狀況(國通廿三日東京電)

云(國通廿三日東京電)

終須召集議會

爲應付暴風災害 政府方面將先研究種切

關於暴風水害之應付方策結果除召集臨時議會外恐別無他途但召集臨時議會時事先對被害狀況如無詳細了解對其救濟方策如不確立則議會上將無解決之可能因此政府方面似擬將被害狀況應付方策及所需經費加以愼重研究後再決定召集(國通二十三日東京電)

沈大臣奉諭 慰問大阪市長

今上聞得大阪此次之風水災特命宮內府大臣沈瑞麟氏於二十三日午前八時向關大阪市長發出懇篤之慰問電報如左 貴市因颶風襲來實爲非常之大災害茲奉我滿洲國皇帝之意特以電報聊表慰問云 又關大阪市長於恐懼感激之餘當於當日發出謝電(國通廿三日大阪電)

完成訪滿的壯舉 空中艦隊回連

翺翔於大連上空一周後 即在周水子飛行場着陸

塚原大佐指揮之海軍機〇〇架二十三日午後一時半在大連上空一旋回後無事於周水子飛行場降陸於玆劃期的大壯舉已得美滿成功

〇〇於廿二日下午二時許復在奉天上空現其威容轟轟音響壯觀之編隊隊形足資驚嘆徘徊數次相繼降至西飛行場三機編隊〇〇機以其輕快之英姿表演橫轉逆轉及其他種種高等飛行市民不禁叫絕塚原大佐以下搭乘者於廿三日晚六時出席於公會堂開會之市民歡迎會云

於萬歲聲中 就歸連之途

在奉表演妙技

塚原大佐指揮下之海軍機〇〇架於二十三日午前十時在奉天日滿官民歡迎之萬歲聲中一路飛返大連 訪問新京哈爾濱能使在滿人士完全認識軍國日本雄威由塚原大佐所指揮之日本海軍精銳機〇〇架掠過秋晴天空

艦隊將校團 亦由京言旋

爲期視察國都建設狀況於二十三日上午六時來京聯合艦隊將校團金剛副長友成中佐以下三百三十五名乘滿電公共汽車市內一週後在海軍部司令部前開散自由觀覽十一時後齊集站前十一時半乘車歸還大連

岡山避難民 達六萬五千

岡山市軍隊出動對全市避難民補給食糧努力救援工作於二十二日下午十時更由倉敷到吏食糧品及其他等物避難民已達六萬五千之多數慘狀難述(國通廿三日岡山電)

致岡田首相之 鄭揆慰問電

遠藤廳長亦電 知事市長慰問

鄭國務總理大臣於二十二日向岡田首相發出下記慰問電報 問貴國阪神地方及其外各地突遭颶風罹災甚大不勝憂慮謹此慰問 再遠藤總務廳長亦向大阪京都愛知兵庫各縣知事及大阪京都名古屋神戶市長等發出慰問電報

貴衆兩院及軍部 均主召集議會

救濟旱災水害一併解決

召集臨時會議論不僅各政黨方面即貴族院與軍部亦有贊助之傾向其所以如此者因此次近畿地方之風水害乃僅次於關東大震災之慘事不僅其善後處置必須徹底即四國九州地方之旱災北陸地方之水害及東北地方之農村救濟中需待緊急解決之事項亦甚多爲供此等重要案件一併解決計自有從速召集臨時議會之必要政濟方面對召集臨時議會問題雖持消極態度但貴衆兩院及軍部方面則積極主張召集故其前途頗堪注意云(國通二十三日東京電)

大阪市復興 工作之急進

大阪市廳救護團本部於廿三日上前六時以載重汽車公共汽車數十輛滿載二十萬人份之食糧與兩萬條毛氈二萬件寢衣復興應再食糧衣服着手一齊開始復興工作再府之救護團本部亦以汽車滿載二十萬人份之麵包着手復興現今全市三百萬大衆對於復興工作非常忙碌云(國通廿三日大阪電)

兩大將同來連

廿三日晚宿於湯崗子

菱刈關東長官爲與日下入大連港中之聯合艦隊交驩於二十三日上午九時乘特急快車偕同鹽原秘書官今岡副官林參謀赴大連再長官豫定二十四日正式訪問旗艦金剛接見後赴旅順官邸約逗留一星期

訪問國都新京畢已就歸連途上之末次聯合艦隊司令長官帶同幕僚三十餘名於二十二日晚受三毛守備隊司令官鮎谷總領事土肥原特務機關長臧奉天省長代理及其他多數官出迎平安抵奉當投入大和旅館二十三日參拜奉天神社忠靈塔後遊覽北大營北陵等地自午前十一時半出席在高等女學校講堂舉行之市民歡迎會席上對蜂谷總領事之歡迎詞末次長官特致謝詞次由關屋奉天地方事務所長發聲三呼日本帝國海軍萬歲於十二時餘始行散會又末次司令長官一行二十三日乘鴿號與菱刈軍司令官同車南下在鞍山視察昭和製鋼所後預定當晚在湯崗子一宿即行歸連云

末次司令長官 由奉赴鞍山

離京時之盛況

二十二日晚抵奉之末次司令官一行二十三日午前八時由大和旅館出發參拜奉天神社忠靈塔後當出席在奉天高等女學校由奉天官民合同主辦之歡迎午餐會午後二時五分由奉天出發赴鞍山

訪問哈爾濱已畢之日本海軍提督末次大將偕同幕僚三十餘名乘二十二日午後四時半發列車離京當時至站歡送者有小林司令官鄭總理岡村副長等滿日顯官及其他學生等人山人海末次大將分別與歡送之鄭總理小林司令官等實行離別之握手畢於發車鈴聲響時當登車是時於滿洲國軍樂隊演奏之軍艦進行及滿日官民之熱狂的萬歲聲中一路同向大連出發

組設整委會

解決非戰區問題

因黃郛之歸任政務整理委員會決將根據下記兩原則以謀解決非戰區諸問題 一、對於既往發生之種種問題設法以謀解決 二、在最短期間內設立非戰區地帶整理委員會使其專門研究解決在該地帶發生之問題該委員會共設置整理委員七名即政務整理委員會一名軍事分會一名河北省政府一名薊密行政區一名灤榆行政區一名及其他二名云(廿三日天津電)

滯在日本之 美記者捐金

千圓賑風災

滯日中之美記者團爲慰問近畿之暴風災特託日本新聞協會寄上千圓(國通二十三日東京電)

日災出乎意外 決支復興費

日銀總裁談

關於此次之暴風水害土方日本銀行總裁談話如左 此次災害之鉅實出吾人意料之外現時大阪支店之報告尙未到來故無何可言者但日銀如有支出復興費之必要時當應其所需以期復興之圓滿完成(東京電)

蘇聯軍大演習

滿洲國境可聞槍炮之聲 當局決定嚴加警戒

蘇聯遠東軍之秋季大演習決於近日舉行演習區域自薩貝加爾直至布拉郭威什臣斯克參加軍隊在十萬以上據聞本年度演習似係集中精力於空中戰及科學戰接近國境之滿洲國領內居民可聞相當之槍砲聲因此必與民心以不少之惡劣影響當局現已決嚴重警戒以制止蘇聯軍隊不法越境等行爲之發生

對在滿部隊家族之救濟

軍事當局飭令急速精密調查

陸軍鑒於風災有波及第四第六第十第十一第五師團管下之勢擬對災區在滿部隊之家族及其他發出慰問金等以期徹底救濟東京聯隊司令部飭令各機關急速精密調查(國通廿三日東京電)

三相覲謁 上奏災情

爲上奏二十一日之暴風被害狀況後前內相內田鐵相床次遞相二十二日午後三時許前後陸續晉宮拜謁天皇陛下詳細上奏被害狀況應急的救濟施設等陛下亦異常軫懷特賜以感謝之詞三相於恐懼感激之餘退去(國通廿三日東京電)

史塔林病體沉重

據莫斯科及瓦薩傳來消息蘇聯之獨裁者史塔林氏因患胃潰瘍已陷於重態(國通二十三日東京電)

駐日使臣慰問

丁于兩氏亦訪問外相

各國使臣二十三日晨特至外務省作慰問風害之舉而滿洲國丁公使于參事官亦訪問廣田外相表示慰問云(國通廿三日東京電)

美國提克中國各國大公使均派代理人於二十二日午前至外務省訪問廣田外相及重光次官對於此次之風害致以懇切之慰問詞云(國通廿三日東京電)

對於近畿一帶暴風雨慘害駐日美國大使館[illegible]畢耳參事官於二十二日上午在外務省訪問重光次官表示深甚同情之意陳述慰問之辭駐日英國大使克萊夫氏以上各國大公使相繼訪問外務省均表示深甚之同情云(國通廿三東京電)

蘇聯大使夫人 捐金三百元

蘇聯大使夫人對此次近畿大風害極表同情於二十二日經日本赤十字社寄金三百圓又爲出席紅十字國際會議而來日之新錫蘭代表哈路德拉吉氏亦經日本赤十字社捐欵五十圓(國通二十三日東京電)

美國紡織工人 罷工大勝利

美國紡織工人罷工自本月初開始以來已繼續二十餘日據云羅斯福大總統業於二十一日承認調停委員會之報告書而向勞資雙方勸告停止罷工結果二十二日遂決定中止罷工云(二十三日華盛頓電)紡織罷工作戰本部部長宣言停止罷工同時聲明罷工之大勝利屬諸工人(二十三日華盛頓電)

東歐羅加諾協約 法蘇諒解成立

巴爾都再赴壽府協議細目

據巴黎來電蘇聯外長李德維諾夫十九日與法外長巴爾都於日內瓦關於東歐羅加諾協約會有重要商談結果對於除德波二國外之法蘇小協商國土耳其希臘及巴羅的克諸國間成立東歐羅加諾協約事成立諒解巴爾都氏定於來週再赴日內瓦其時當即接洽細目問題再者巴爾都氏將於二十二日閣議上報告與李德維諾夫會談之結果云(國通廿三日東京電)

皇上特賜救濟 水災之賑欵

民部已分配

今上陛下對水災難民之慘狀殊爲關懷曾賜下內帑金國幣一萬八千五百圓民政部救濟本部遵奉聖旨處理如下 奉天省六千圓內(安東縣千二百圓)吉林省六千圓黑龍江省三千五百圓哈爾濱市七百五十圓新京市二百五十圓熱河省二百五十圓

閻市長使日 聞實現在即

將由徐廳長任奉天市長

奉天市長閻傳紱氏榮轉駐日公使早已內定但其後任人選問題迄今遷延未決據聞日前已決定由奉天省實業廳長徐紹卿氏繼任故閻氏不久即將赴日就任云

呂李諸氏來連 爲參觀艦隊

已自哈出發

北滿特別區行政長官呂榮寰北鐵督辦李紹庚氏以下滿人約八十名爲期深造對於海軍之認識決定參觀聯合艦隊於二十二日由哈爾濱南下赴大連廿三日晨由哈南下之大列車搭乘日本海軍將士多人呈有海軍列車之觀云

定於二十五日特任式後視察滿洲各地十一月初赴任(國通二十三日東京電)

自東渡以後第一次獲勝

滿洲足球隊對名古屋軍

二十二晨九時乘燕號列車由東京出發之滿洲國足球隊午後二時三十分抵名古屋少憩後於四時五十分在名古屋市立運動場與全名古屋軍開賽由蘇鐵開始結局一對〇滿洲軍初次獲勝(國通廿三日名古屋電)

滬粵航空將恢復

中國航空公司決定將停航中之上海廣東航空路自十月十五日起正式恢復(二十三日廣州電)

澤田氏視察滿洲

新駐巴西大使澤田節藏氏預

今日本報三大張

錦縣大信利赤峰支店廣告

各方購顧惠覽 敬啓者本支店自創銷以來所售太陽牌膠皮靴鞋頗蒙各界所推許甚爲感激故現下又大批運到各種膠皮靴鞋物美價廉而且堅固耐久如承惠顧及參觀無任歡迎之至

赤峰四道街 大信利支店謹啓

奉天鐵嶺地方法院圖分庭佈告

爲佈告事案查本庭受理大興盛與任子榮因貨欵一案查被告任子榮所在不明應送達傳票及訴狀副本無處送達據原告請求公示送達到庭除裁決照准選任張鳳翔律師爲特別代理人並傳票等件另行牌示外玆定本年十月十五日上午十時開庭審理特行登報仰該被告知照此佈

不孝維璞罪孽深重禍延

顯考周公諱德福字恩溥府君痛於民國二十年八月十七日午時壽終正寢享壽六十有二歲

顯妣周母曾太君痛於二十二年四月初一日寅時壽終內寢享壽六十有一歲不孝維璞均侍在側親視含殮遵禮成服寄柩於大連大禮堂玆卜於舊曆八月十六日午前十時開吊十一時成主點經午後三時送路八時夜奠十七日早五時發引安葬於大連管內沙河口大山屯西山之陽新阡臨期迫切不及遍訃叨在

學世友戚寅 誼哀此訃

聞

孤哀子 周維璞 泣血稽顙

齊衰期服孫 學謙 泣稽首

通啣處大連愛宕町十四番地德福園

幕設天后宮大禮堂

親友總代 褚萬清 劉品三 陳耀五 朱春山 張田池 邱子生 楊海榮 王錦三 李文田 鹿磬芳

大連

日美健兒各顯身手 龍虎相爭之熱烈

歷史的國際陸上競技大會 於大連運動場舉行

萬人待望中之滿洲體育協會主辦之日美對抗陸上競技大會、已於風和日麗之定刻、廿三日午後二時開幕於大連運動場、日美兩國選手於觀衆鼓掌歡迎聲中入場、依順舉行開會式後、即開始猛烈之對抗比賽、玆將第一日大會開會及競技之情形及其盛況、詳誌於後

舉行嚴靜莊肅之 盛大開會式

岡田日拓務大臣特寄祝辭 日美兩主將握手交換旗幟

開會之前、即定刻之午後二時、由音樂隊、在場內先吹喇叭、其次即爲滿洲日報由飛行機投下之鮮花二束、贈與兩隊之主將美主將克寧克姆君與日主將濱田常盛君則由此一同列隊由職員爲前列次爲美國選手隊、後爲日本選手團、由獎品台前過繞行場內半周、由正面直到獎品台前、分別排列。日本選手列東、美國選手列西、於是舉行昇旗式先昇日本國旗（奏日本國歌）由日本選手主將濱田常盛君昇旗、次由英國選手主將克寧克姆昇美國國旗（奏美國國歌）昇旗之後即由列會長致開會詞、玆簡單致之於下

於玆清明之天候、得迎世界第一流之美國陸上競技選手、與我日本選手在大連開國際的陸上的競技大會、實爲我滿洲體育協會極其光榮之事、更可與我日本選手諸君、莫大之貢獻、於此金風和麗、正好運動之季節、祝日美選手各位之健鬪、謹述數語、以爲開會之詞

其次爲日本拓務省大臣、由御影池大連民政署長代讀、其祝詞如下

△祝　辭

曩者應我日本帝國之招聘而來朝之美國陸上競技團既於日本內地舉行各競技大會、彼公正之運動家、發揮其精神與優秀之技能示有世界最强之實力、其亦與我日本國陸上競技界多大之貢獻

同團渡滿洲之大地、玆於大連市滿洲體育協會、主辦之下、得以開催日美兩國選手間國際的競技大會此不獨資於參加各選手之技能向上者甚大、即於滿洲我國陸上競技界以多大之成果、況如斯之國際的競技、舉行於滿洲大地一角之大連、其信有重大之意義者、亦無疑矣、余將祝職員及選手各位之奮勵與健鬪、而更於此際國的競技、爲期還成眞正之運動競技、本來之使命及效果、切望其有最善之努力謹述一言以爲辭、昭和九年九月二十三日、拓務大臣岡田啓介

於拓務大臣祝詞之次、爲英文滿報社代表英人編輯之對美選手致祝詞、並授與美國選手以紀念品、其次爲美國選手監督之馬哥氏致一場之詞、其大意爲

我等一行由日本到大連倍受滿洲體育協會及各方之歡迎對此厚誼、謹於此表示謝意

次爲山岡審判長之宣言、大意爲

由此即開始比賽、於大連市開此國際之競技、實爲無上之光榮、但日美之國際競技、已於日本之東京大阪舉行之、此次在大連者乃爲地方的日美對抗陸上競技大會、我日本軍亦要深爲努力、以資得有最有趣的競技、至於採分、則變爲一等五分、二等三分、三等一分、但此不過爲分勝負而作成者、並不是專算分數者云云

於山岡審判長宣詞之後、乃行日美兩國選手之交換旗幟由兩國之主將美國主將克寧克姆與日本主將之濱田常盛君、於握手之下、交換双方紀念用之團體旗幟、此時觀衆鼓掌之聲如雷、而各寫眞班亦均馳往攝照

在此兩軍主將、交換旗幟後即宣布閉式、移至開始準備競技此時爲二時三十五分、決自三時起開始競技、在此二十五分鐘、作各種之準備及到二時五十六分時、於觀衆鼓掌聲中八百米、乃準備出發、故到整兩點時、於發令員槍聲之下、乃開始八百米之競技矣

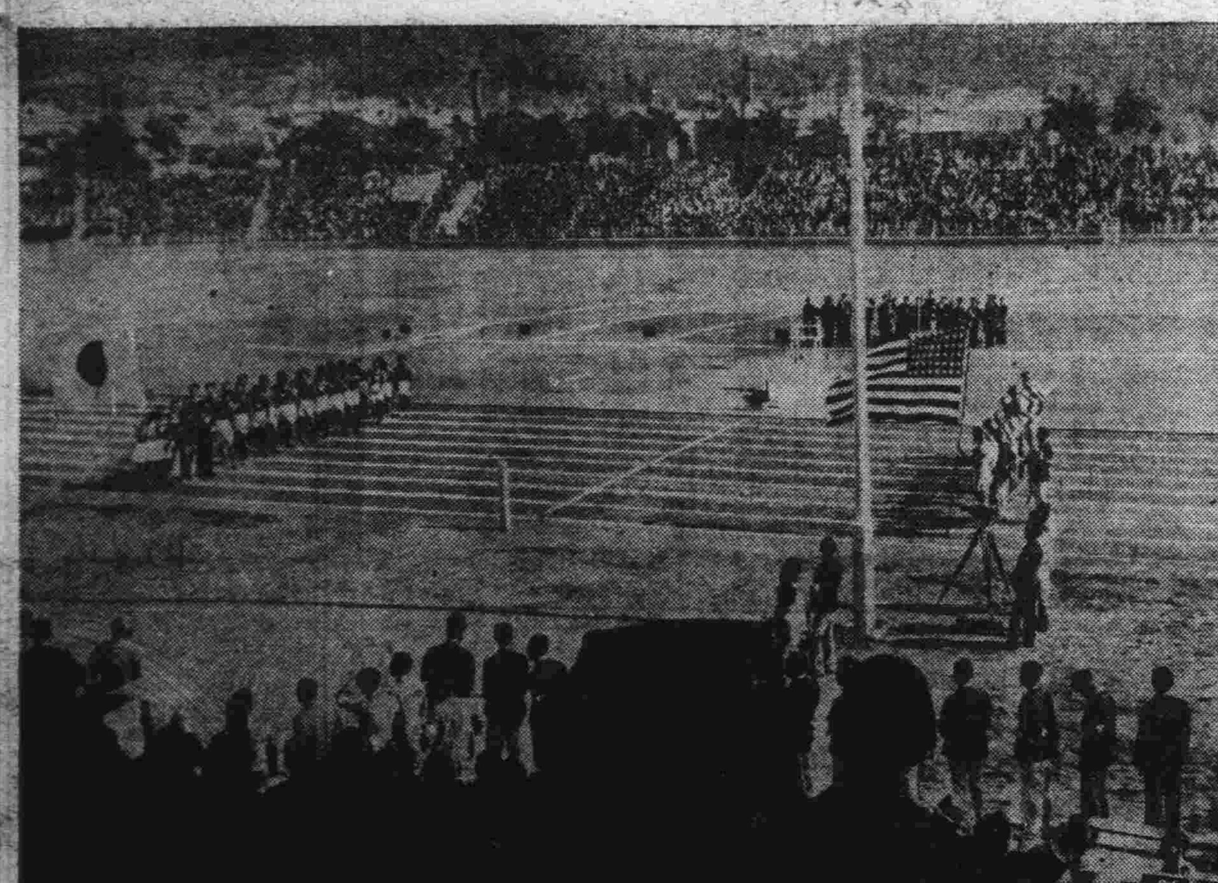

八百米

△第一 洪保斯特爾（美）一分五十八秒六

△第二 克寧克爾姆（美）一分五十八秒八

△第三 天近豐藏（日）二分三秒

右八百米日美選手、原定出場四人、次因日本選手僅出一人、故結果僅三人、在出發時、天近豐藏在第一線佔先、洪保斯特爾在第三線、克寧克爾在第二線、及第二圈時、天近漸形落後、克寧克爾姆乘機進前、洪保斯特爾進至第二、比至最後十米終點時、洪保斯特爾、突然一躍而進於克寧克爾姆前、乃列爲第一、第二爲克寧克爾第三爲天近、相離約二十米有餘、但是日因風力過大關係、致其成績不甚良好、與東京大阪大會之成績、比較相差三秒餘

跳遠

△第一 克拉克（美）七米五七

△第二 岡田和好（日）七米一四

△第三 柴田良助（日）七米〇九

開始跳遠之始、日本岡田選手次爲柴田選手、盟美國之克拉克選手爲最後、但其跳躍之成績、岡田、柴田二君、因受克拉克君之威脅、卒未得逞克拉克之成績愈進、而柴田之成績、最後犯規、岡田亦同、故柴田祇爲七米〇九、岡田爲七米一四、克拉克之成績、竟打破其在日本時之七米四五、而進至七米五十七、亦實因實力之不足也

此跳遠之成績、克拉克君之七米五七、僅打破滿洲記錄則世界記錄七米九八、美國記錄七米九〇、日本記錄七米九八、滿洲記錄七米四十一

鐵餅

△第一 安達遜（美）四十八米八三

△第二 覃（美）四十七米七七

△第三 劉約翰（日）四十一米七七

右鉛鐵之成績、較在日本舉行之大會成績、强了許多、第一、第二、均爲日本國際新記錄、與世界記錄比較、相差不過三米而已

百米

△第一 美特克爾夫（美）十秒三

△第二 巴遜斯（美）十秒五

△第三 田中注連雄（日）十一秒三

百米之最爲觀衆所注意者在方出發之時、日本之西貞一君在先、及至跑二十米間、美特克爾夫與巴遜斯、及田中等一擁而進、至終點時、美特克爾夫以十秒三之成績列爲前茅、而得與世界紀錄相等更造成日本之新記錄、巴遜斯以十秒五佔第二席、田中以十一秒三居殿軍

跳高

△第一 馬鐵伊（美）一米九五

△第二 武內友章（日）一米八五

△第三 長谷川均（日）一米八〇

跳高之記錄、滿洲者爲一米九一、日本者爲一米九八、美國者爲二米〇四、世界者爲二米〇六、此次大連大會之跳高、僅打破滿洲記錄、其成績實不算良好、本來世界之記錄二米〇四、及美國記錄之二米〇六、均爲本大會馬鐵伊君所保持者、不知其胡爲而未能越過二米者或因其連日車舟之疲頓所致乎、總之本大會之跳高成績最爲不佳云

五千米

△第一 克勞雷（美）十六分四秒二

△第二 濱田常盛（日）十六分五秒六

△第三 小林陸太（日）十六分八秒八

右五千之出發、到三千四百米時爲日本濱田君在前、（爲九分四十六秒）爲日本選手小林君突出在第一位而急走、比及最後二週時濱田君又落在美國選手克勞雷之後比及餘一週、（僅餘四百米）附近、則仍爲小林君在先、最後至百米時、克勞雷君與濱田君均在一水線上、則與第一步之小林君相差無、及至七十米時、則三人已均在一線上、並駕而齊驅、比及最終時二十米地方所謂（拉斯特）的時候、彼力强的克勞雷猛然前進、越過濱田小林、則終點時、第一位乃爲其所獲、濱田猛力追逐、覺未得逞、相去不過一秒之餘差而佔第二位、眞是可惜、觀衆均以爲第一位必爲最先在頭之小林君所佔、故在四千四百米時、滿場鼓掌聲援之聲不絕於耳、不意最終仍爲美選手克勞雷君所奪去、眞是可惜、然而濱田常盛小林陸太二君之實力、亦頗充足不幸而未得獲第一、此即所謂勝敗兵家常事者也

標槍

△第一 出島操（日）五十九米七二

△第二 岡田勝義（日）五十五米四二

△第三 克拉克（美）五十三米六七

標槍之一技、爲日本選手擅長、故美選手之克拉克君努力之結果、亦不過擲了五十三米六七而已、但出島君之五十九米七二、亦不過僅打破滿洲記錄五十六米五三而已

四百米接力

△第一 美國選手隊 四十二秒三

選手、克拉克、古利恩、巴遜斯、美特克爾夫

△第二 日本選手隊 四十三秒四

選手、田中注連雄、松田達三、西貞一、清水年雄

右四百米接力之出發、日軍選手之田中（斯塔特）甚佳、比克拉克先進數武、比及第二棒之松田君、亦接棒迅速而仍在美選手第二棒古利恩君之前、三棒亦然、美軍選手之末棒（拉斯特）美特克爾夫之接棒後則在清水年雄之後、再差約五米、美特克爾夫之猛進、到最得後終點二十米時、美特克爾夫壓過清水、而獲得優勝矣、右兩軍成績僅打破滿洲紀錄而已

大會之獎品與大會職員

右日美對抗陸上競技大會、盛大之舉行、對於優勝隊、及各優勝選手贈給相當之獎品、依大會主催者滿洲體育協會之所定、分別誌之於後並記述大會之職員如左

菱刈關東長官優勝盃、林滿鐵總裁優勝盃授與優勝隊

駐連美國領事優勝盃、授與日本選手優勝記錄者

小川大連市長優盾盃、授與優勝隊

其他滿洲體育協會會長優勝盃及協會優勝各種銀盃、及紀念品

大會職員如下

總　裁　林博太郎氏

會　長　山西恒郎氏

副會長　貝瀨謹吾氏

顧問、卜因與德美國領事、八田滿鐵副總裁、日下關東廳內務局長、中村同財務局長、大場同警務局長、石本滿鐵總務部長、御影池大連民政署長、小川大連市長、高柳中將諸氏等

名譽審判長　馬哥美國選手監督

審判長　山岡信夫氏

日美競技大會寫眞

（上）開會式（貝瀨副會長之致開會詞與兩方排列之日美選手（對面爲學生觀覽席場之中央爲軍樂隊）

（中）日美兩主將之昇日美國旗

（下）入場行進之美國選手團

第一日競技得點表

項目	（美國）得點	（日本）得點
八百米	八	一
跳遠	五	四
鐵餅	八	一
百米	八	一
跳高	五	四
五千米	五	四
標槍	四	五
四百米接力	四	一
第一日總得點	四七	二五

第二日日美競技 大會前之預想

日美對抗陸上競技大會第一日之成績、均如另項所載、其所收獲、大體與本報之豫想相同、其第一日之競技項目中、更當有驚人之表演、玆將第一日之項目並其豫想等、再記述之於左、至於各項採點爲、一等五點、二等三點、三等一點、接力爲一等四點、二等一點

第二日（二十四日）

四百米　午後二時

鐵球　午後二時十分

撑竿跳　午後二時四十分

高欄　午後三時十分

擲鐵鎚　午後三時二十分

二百米　午後三時四十分

三級跳　午後三時五十分

千五百米　同四時二十分

瑞典接力　同四時四十分

第一日日美競技豫想、已誌昨報、依第二日之成績、已參考兩軍人員之實力、再記其豫想如左

△第二日之競技豫想

●四百米● 於東京大阪兩大會時、洪保斯特爾君之四十九秒二的好記錄、及在東京四十九秒六、大阪大會四十九秒五之谷利恩君、對此之日本軍西、今井、井上三君之實力雖佳、終不能成爲問題

●鐵球● 美選手之覃君、保持之成績爲十五米八十、其優勝之歸屬、已行決定、依出場人員觀之、高田之記錄、在東京大阪兩大會最高不過十三米八六、大連大會或可躍進到一十四米、其結局當爲、一覃、二、高田、三、安達

●撑竿跳●（鐵餅成績最佳）保持有四米二七之最高記錄之德姆遜君、到日本以來、成績極不佳、東京大會與大江、西田同一的越過四米、到四米一〇則均未越過能決勝時、大阪大會、大江越過四米二〇、西田越過四米一〇、而德姆遜君竟落在第三位、大連大會之高野、非常良好、三米九十五、確實可以保有、德姆遜之練習時亦爲九十五、則兩者可有並駕齊驅之勢

●擲鐵鎚● 美選手菲巴君之小男子、在東京大會不過四十八米三九、敗於阿布大阪則以五十一米一六而得雪恥、來大連練習時曹能越過其保持紀錄之五十二米〇四、亦未可知、對此日本監督之神田氏親身出馬、可有四十五米前及之成績、但可在安達遜以上、此一項之結果、亦堪注目者

●二百米● 世界無敵之美選手美德克爾夫、其百米之成績、尚不如其二百米爲可嘆、所以第二日之對戰更爲有趣、彼保有之記錄十九秒八、在東京大會爲二十秒二、在大阪退步爲二十一秒四、大連大會、比日本內地、或爲良好、更、有新記錄之出現亦未可知、日本之西君最近成績甚良可與巴遜斯有勢均力敵的樣子、結局、可有美德克爾夫、西、巴遜斯松田之順序成績能

●三級跳● 跳躍王之日本選手南部之世界紀錄、在大阪大會更跳進十五米八三、此一躍而成世界之霸王、大島之跳躍亦佳亦成爲世界之紀錄亦未可知

●千五百米● 日選手之濱田孤軍奮鬪、成績甚良好、但其對世界紀錄保持者之克寧克姆（成績三分四十八秒九）則或不能敵、結局濱田必敗於克寧克姆也

●瑞典式接力● 美國隊之出場人員爲、巴遜斯、美德克爾夫、谷利恩、洪保斯特爾、與日本隊之、田中松田、今井、四等相對抗、此中距離的各選手以四百米之如旋風之追走、其成績如何實與觀衆以最大之興味焉

各科診療病室完備
岐山醫院
醫師楊鳳鳴
小崗子寶興街二十七番地
電話四六五七

本廠自造
各種旅行皮靴
各式公事皮靴
零售　批發
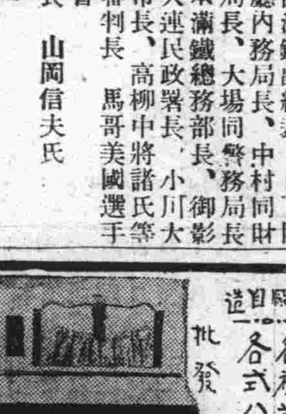
大連西崗街福勝街二〇
鴻泰皮靴工廠
電話二九〇〇八番

本廠專造旅行皮件各式提包皮箱白衣帽匣並代修繕批發零售價格低廉
永安工廠
西崗街一一六番地
長電話二〇九九番

產婆　山田靜子
在北京二十五年
通曉華語
大連市聖德街二〇
電話九五〇七三

大連永和利海味乾菜賤賣
逕啓者敝號創立十有餘載特派專員親赴中外出產名區採辦海陸物產食料品類現已到齊極爲完備爲酬官商各界向來惠顧之雅意零賣批發定價格外從廉恐未週知特此聲明
大連市浪速町四番地
永和利海味店啓
電話七九六六

大連市西通六十四番地
王仁眼科醫院
電話六七五二號
地址在常盤橋西廣場電車道中間路北便是

春華醫院
洽療　內科　小兒科　花柳科
患癮　鴉片　嗎啡　海洛　開始
（入院隨意）
院長東京醫學士　徐榮
大連市西崗東關街電車站旁
電話七五七二番

五淋新藥發賣
一盒　得利格諾賓（Dorigon obn）
此劑爲大阪醫科大學醫學士福原正義先生所創製爲慢性急性五淋之新藥一經服用確能立奏效果
（五日分金一元五角）
（十日分金三元）
總發賣元　日本橋藥局
大連市信濃町四十四番地
電話八三六二番
振替大連四四九七

資本金壹千萬圓
帝國海上火災
社長安田善五郎
火險及水險滿洲總代理店
國際運輸保險部
大連市山縣通二二一
代表電話三一五一
（如承賜顧請用電話或信片於左近支店或出張所可也）

大連
大競馬
九月二十九日（土）
九月三十日（日）
十月一日（月）
十月六日（土）
十月七日（日）
十月八日（月）
於星個浦競馬場
雨天順延

鳴謝聯保公司賠款快捷
逕啓者小號在劉家屯王陽街三〇四番地於本月十七晨不幸因隣居失愼貨物行李多受水漬損失不資幸在大連聯保公司投保火險即報告該公司到場驗明不兩天即按損失數目照賠可見該公司辦事通融賠償爽快銘感之餘特登報端用爲各界介紹此佈
寬頭本號謹啓

德泰百貨店　應時運到
蘇杭鮮妍衣料兩洋美麗嗶嘰船來化粧香精家庭旅行用品爲適合顧主心理定價分外低廉二樓陳列提莊貨破格大賤賣
陳列種類
門市部　環球雜貨　化粧物品
二樓　綢緞　嗶嘰　絨葛　布疋
三樓　磁器　玩具　留聲　唱片
大連奧町五十五番地
代表電話四一八七番

消閒世界

蘭的悲哀

（楊振之）

金風送爽、景物淒清、秋夜的庭院、尤呈寂靜、當夕陽西下的時候、暮色蒼茫、一輪冷清月姐、從東山咀上帶着水銀色的清光、一步々的、姍姍走出、斜掛於楊柳梢頭、映在地下、參差的樹影剎那、月光佈滿庭院、樹影漸漸移於台階、月光也映在窗欞上的幾盆洋繡球花、碧綠的葉、鮮紅的花、月色花色、互相掩映、眞是嫵媚動人、另有一種清幽的趣味月姐漸漸步至天空、眞是玲瓏皎潔、蔚藍的天空、像掛着一個冰盤、大公無私的向着自然界的曠夫、怨女、文人、雅士……一切的人微笑！

蘭、她便是在月姐微笑下的一個人、月光照在她那桃花色的粉面、而帶憔悴、菊花似的臉蛋、而帶憂愁、秋水般的晶瑩雙眸、而帶濕潤、烏潤的短髮、蓬鬆不整、鮮紅的嘴唇、而帶乾澀、一身士林布衫、而短過膝蓋、以及高跟鞋、長筒的絲襪、一…無一不被月光籠罩、眞是有萬千過的事、都凝聚在她的胸中、露於眉峰、雙鎖、眞是有萬千短嘆、眞是：『一萬縷愁絲却不去、只在——長吁短歎中』—

今天芳妹到我家來、帶着她那男孩、天眞爛漫、活潑的很、實在令人可愛、唉、芳還比我小一歲、已經有個小孩了、像我這……還沒有……唉！我記得芳妹出閣的那一天、那是多麼隆重的舉動、一她那丈夫該多麼令人欽佩、而敬服、他總以溫柔的態度、和藹的言語待她、芳妹、她眞是享受着人生的幸福了、可嘆我的終身、還不知將來到何如的地步、唉、我心中的悒鬱、向何處去訴呢、一對着月姐、意欲將胸中的憂鬱、默然的向月姐盡情的訴出、向月姐乞憐、她的眼淚隨着悲哀、也流出來了！

一陣涼風吹來、將階下的落葉、括得颯々作響、樹兒草兒、禁不得秋風的吹拂、顫々點首、不與封姨鞠躬、請它的原諒、不要再括、但是秋風毫不留情、將可悅的總能佳木、爭艷的綠縟豐草、拂得變色、

『姐呀！外面該多涼、進屋睡覺去吧、現在已經九點了、我媽說要關門哩、教我告訴你……』蘭的七歲小弟弟、走出門來、用伶俐的小嘴、說出嬌滿聲音告訴他的姐々、隨着伏在蘭的背後、從她的脖頸環抱過去、用白嫩小手去握她玉潤的胳膊、同時將頭斜面的低垂下來、他的靈活一對眼睛、不住看他的姐々、一種可愛的天眞活潑、如水一般的流露在他那微笑的臉上！

『好弟々、起來吧、不要鬧了、壓得我好疼的、你先去吧』—說着、她的弟々下來了、她立起身來、看她的弟々一步一步的進屋去了。

『月姐呀！你獨自站立在天空、受着文人、雅士、曠夫、怨女——的歡迎、皆因你普照天下的一切事、我的悲哀、你一定是有清晰的瞭察和了解、你能否替我設法脫出苦海、得登衽席？唉！像我這薄命的女子、在人世還有什麼可留戀的、天天在這人間的地獄、過度我的生活、將我的青春、於無影無形的消逝了！而我那兇惡殘酷繼母的虐待、日甚一日、實是不堪受了、不知何時我方能逃出火坑、跳出陷阱、能享受着芳妹那般的幸福』她的眼淚洶湧般流出、從腮邊滴在那士林布衫衣襟上、一顆顆的水晶體淚珠、和月光爭耀、漸漸的濕成潮潤一片、這時她已經哭泣出聲來了、她的悲哀、也就在這眼淚和哭泣中、盡情的發洩出去！

（未完）

逛萬泉河

（丁余台）

瀋水有一名勝地方、每逢夏日、朱河蔽天、綠柳垂堤、花艇雀躍乎河中、斜陽西下炎威漸息的時候、則遊人爭至、士女如雲、此何地耶？此何地耶？這個不是我們奉天大名鼎々的萬泉河嗎？余屢遊其地、但因其景之佳、地勢之幽、雖百遊而不能生厭的！

國曆六月十六日、即舊曆五月五日——端午節、是日天朗氣清、風不揚塵、又因爲端午先生的誕生、所以大赦了一天、值此良辰佳日、眞好我心裏快樂之景之情、眞好像脫籠之鳥、越獄之囚似的今天可自由了、可不受那機器生活的束縛了！

古人云：『浮生若夢、爲懽幾何』古人猶作及時行樂之感、吾人豈可虛度良辰、而不作萬泉河之遊乎？一念至此、遂率妻携子、賃車而往、車夫因爲受了我的金錢支配、所以不要命般拿起鞭子、就很々的照着馬肚底下、賞他幾下、可憐個老馬、那一輩子、沒做過好事、竟遇着了這樣的兇暴主人、他一面打、一面罵、『他媽的這個殺材貨、我打死……』可憐這老馬連一點也不反抗、往前猛跑、轉眼之間、來到了萬泉河、

到了先生、『這是二毛錢』謝々你老……『到了麼？這就是萬泉河呀！小河沿、唉呀！怎麼這一些人呢？這景緻眞太好了、無怪是我在金州、不是這個說他好、就是那個道美、眞是名不虛傳呀、唉呀眞熱鬧、你看這有多少人呀！』我的老她、很驚惶的怎麼說『哼！還用你說、這是咱們本省鼎々有名的名勝、要不然、這些人都愛跑到這裏扯什麼、我因爲要找我的材料、那有那些閒心去和她們磨牙呢！』

遙々就望見了、萬泉園正門上、雪白板子上、用油黑的墨、恭々正々的寫了三個『萬泉園』大字、這是東園先生的遺筆、書法之巧、令人一望、油然而起敬的！

河岸的碧柳、都穿起葱綠的舞衣、隨風輕々的點頭、池中的荷花、一個一個、都伸她那粉頸、微々笑着、好像歡迎我的！

『高昇的老爺們、有錢的太太、可憐可憐我這殘廢人、沒有眼睛的——瞎子的人呀！』我看眼前美景、正看得興高彩烈的時候、忽然這種悲慘的聲調進我高興的心頭上、霎時我的心弦振動了幾下、哎呀上帝呀！你既然生了有錢有勢的完全人、爲何又

曇花愛情（二）

（廷琰）

不時我知道、你是有病難道你就把你的通信地點也不先告訴我？這眞使我多麼恨你疑你、少年瞧着那信皮上的字、一味推想、竟沒把信拆開、在他對面的胡君看他現出這樣神態、不由得發笑起來、便故意用勁的咳嗽了一聲、說道：『你是怎麼的？信不拆開看裏面、老是瞧信皮、豈不太笑話、哈々……』一少年經他這樣一來、滿臉登時紅漲了、本想即刻拆開在手裏拿的那信、但他竟沒這樣做、因爲胡君在跟前便嘻々的說「是親戚給我的、是沒有什麼正事反正是胡扯八道吧了」說着笑咪々的、竟把那信疊成兩層慢々的送到口袋裏去了——這時的胡君更猜透了少年的內情、便又帶笑的問——「來信的是不是這蘭花主人」？同時指着那要死的蘭花「唔！老宋、艷福眞不淺、你定規看見她那字跡越加懷念她吧？」的確、那副英秀的容貌、窈窕的身材、眞的誰見能不羨煞慕煞、他又指着那蘭花說：「哦、她送你這花許是受病了吧、何以覺黃瘦的這樣難看！」

「唉！我剛才正爲這花在難過懷疑呢！何以前幾天還好端々的、七八天的光景就變得這樣了、眞怪事、」少年哭喪着臉向那要死的蘭花喃々的說、胡君這時湊近花前撫摸着那些黃瘦的葉子、嘻々的說「拔出來丟了牠吧——反正不能再活了、留着有什麼用呢？」

「當然留着是一點用處沒有、我也正想拔出來丟了牠呢！」

「不見得吧！」胡君露着玩皮的神態道：「牠的葉子都變成了乾草、你也許還不肯把牠丟手呢、我要還是讓我來替你拔去吧！」說着隨手拿起一柄竹尺、很々的劃了劃四圍的泥土把盆子倒過來、竟把羸弱黃瘦的蘭花倒在地板上了接着用兩手緊々的捧着那土和蘭花向着窗外的土地上摔了去、只聽得噗通一聲、那花和土是脫離關係了、有的根上還稍帶一些々潮土、那黃瘦的葉子、躺在耀眼的陽光裏吐着最後的嘆息、風吹來、仍然還在擺動呢！

這時少年神色黯淡的凝視着碧藍的天空、但同時在懷想剛才的那封信但因爲胡君在跟前始終沒拆開

烹飪調和的進化

（知非）

△世界文明之進步、由漸而人、就以中國的古代歷史考核之、已可概見、古時火化未興、人皆茹毛飲血、至燧人氏出、鑽木取火、然後人始得熟食、遂揣此時之熟食不過稍異於生吞活剝就是了要說是滋味、那還差的太遠

△浸假而烹飪講、浸假而調和成、造作出來的飲食一類一天比一天的巧妙、一時比一時的新奇、對於人的衛生雖說是有益得很然爲口腹之嗜好、竟至奇想天開、似乎又有太過分的地方、也不可不禁、晉朝時代、有何曾其人者、日食萬錢、猶嫌無有下箸處、像這樣得揮霍、始終也不能說他爲是、何況是更有甚於何曾的

△在清朝乾隆的時候、趙甌北雲松、戲控袁子才太史、於巴卓堂太守、其狀詞、有『爲一臠之甘、遍購食單仿造』之語、雖是游戲文章、說來並非無因、嘗聞前輩消納先生云、曩者督糧道署之宴客一席、有至半月始完的、一切飲食、均照食譜做來、無不花樣翻新、取活豬之脊、鈎生雞之肝、慘無天日之造作聞之者心即不忍、食之者果能甘嗎、嗚呼、像此等火化俱是傷天害理、吾不欲其進化、且欲其退化

水滸

第二十九回　施恩三入死囚牢　武松大鬧飛雲浦

（六〇二）

施恩答道：『實不相瞞哥哥說、小弟自從牢裏三番相見之後、知府得知了、不時差人下來牢裏點閘、那張都監又差人在牢門口左近兩邊巡看着、因此小弟不能彀再進大牢裏看望兄長、只到得康節級家裏討信、半月之前小弟正在快活林中店裏、只見蔣門神那廝、又領着一夥軍漢、到來廝打、小弟被他又痛打一頓、也要小弟央請人陪話、卻被他仍復奪了店面依舊交還了許多家伙什物、小弟在家將息未起、今日聽得哥哥斷配恩州、特有兩件綿衣、送與哥哥路上穿着、煮得兩隻熟鵝在此、請哥哥吃了兩塊去』施恩便邀兩箇公人、請他入酒肆、那兩箇公人那裏肯進酒店裡去、便發言發語道：『武松這廝、他是箇賊漢！不爭我們吃你的酒食、明日官府上須惹口舌你若怕打、快走開去！』施恩見不是話頭、便取十來兩銀子送與他兩箇公人、那廝兩箇那裏肯接、惱忿忿地、只要催促武松上路、施恩討兩盞酒叫武松吃了、把一箇包裹拴在武松腰裏、把這兩隻熟鵝掛在武松行枷上施恩附耳低言道：『包裹裏有兩件綿衣、一帕子散碎銀子、路上好做盤纏、也有兩雙八搭麻鞋在裏面、只是要路上仔細提防、這兩箇賊男女不懷好意！』武松點頭道『不須分付、我已省得了、再着兩箇來也不怕他！你自回去將息、且請放心、我自有措置』施恩拜辭了武松、哭着去了、不在話下、

不到數里之上、兩箇公人悄地商議道：『不見那兩箇來？』武松聽了、自暗暗地尋思、冷笑道：『沒你娘鳥興！那廝到來撲撥老爺！』武松右手卻吃釘住在行枷上、左手卻散着、武松就枷上取下那熟鵝來、只顧自喫、也不睬那兩箇公人、又行了四五里路、再把這隻熟鵝除來右手扯着、把左手撕來、只顧自喫、行不過五里路、把這兩隻熟鵝都喫盡了、

嚶鳴社友設筵餞別賦此寄慨

（黃偉伯）

風塵闤闠詞壇、十載綿延興漸闌、屢欲多招今雨集、奈何此調少人彈、

蓮社當年說二黃、一來一去又滄桑（越川來而鄗人又去社事益感寂寥）人生聚散難推測、佛說因緣意味長、

渡河踏鵲見雙星、轉瞬乘槎泛渤溟、聽到驪歌掠別緒、不堪重話古旗亭、

常筵長揖謝吟儔、話別頻飛酒一甌、南朔儘堪遙唱和、詩瓢常遣雁魚郵、

人生寶鑑　六十

（張文海伯川輯）

內要伶俐、外要痴呆、聰明逞盡、惹禍招災（俗諺）

勤儉生富貴、富貴生貧賤（成語）

節用儲蓄、以備凶災（後漢書）

爲善最樂（後漢書）

立志不定、終不濟事（朱子）

直諒樸實、處事不苟（李燔）

一年之計、莫如樹穀、十年之計、莫如樹木、終身之計、莫如樹人（管子）

檢其邪心、守其正意（說苑）

古人欲達勤誦經、今人欲達勉治生（抱朴子）

凡制國治軍、必教之以禮、勵之以義（吳子）

學問從五倫做起、英雄自磨練中來（成語）

民不畏死、奈何以死懼之（老子）

水之積也不厚、則負大舟也無力、風之積也不厚、則其負大翼也無力（莊子）

耆舊雜俎

按將牌譜學塡詞（五）

亡是公曰、數年前、梨花歌舞團來連、嗣後黎錦輝亦曾來連入門打票、與梨園菊部無異、爲吃飯計也、何得謂之宣傳教育呢、烏有先生曰、宣傳教育、亦宣傳社會教育耳、黎錦輝來連、曾明言宣傳教育、是否政府派遣、尚未判明第以南方的時髦裝束、及打倒羞恥、推翻禮義、以姦情爲戀愛、以姦夫爲愛人、北方女子、多不了解即有一二了解者、百聞不如一見、不曾親見、即不敢實行、電影院諸明星、雖宣傳不留餘力、然戲劇的教育、將信將疑、終不及親見活人、作出小樣、使北方女子皆有所矜式也現在大連婦女、受教育既久、行將畢業尚未去謝々老師、亦屬缺點耳

運動會

（折桂令）運動會、其事大興青年運動、一年一次、提倡競爭、也有女士、也有男生圖名譽、不顧性命、得錦標都說光榮、你說我能、我休行、表面上都會謙辭、得不著、依然敗興

（攤破浣溪沙）不是捐錢爲發財、捐錢運動會始開、提倡競爭儲烈士、蓄英才、千金寶劍藏秋水、萬頃良田被草萊、歸來我且塡詞譜、倒酒杯

（滿江紅）某年月日、運動會繼續又開、青年會、三位會長每々主催、滿洲報社捐獎品、各項機關爲後盾、各富戶、上商時務所、大捨財、諸獎品、源々來、諸選手、莫放過、看、銀杯、銀盾、銀表、金表、獎品如山陳案上、請大家努力去競爭、莫徘徊、能奪得錦標回、

亡是公曰、運動會之選手爲衛生、不是爲獎品、辦運動會之首腦、爲強種族、不是爲邀名譽、所以年年興辦、毫無倦容也、有先生曰、衛生亦多危險、選手不爲獎品、吾以爲不爲獎品、何以必到會競爭、多備之可虞呢、亦是爲獎品也、首腦爲強種族、不是爲邀名譽、然強種族非無良謀、何以必在會、提倡競爭、多所耗費呢、吾以爲不爲邀名譽、亦是爲邀名譽也、所以運動會年年興辦、選手爲獎品首腦爲名譽、究之開運動會亦是循行故事、開所不得不開已耳

兜童良藥

童寶

小孩諸病第一靈藥

眩暈不省、急慢驚風、五疳發熱、麻疹痘瘡、胃腸諸病、胎毒夜啼、惡心青便、傷食吐乳、兒科諸病、百發百中、藥店皆售、每包大洋、叁角

大連德記全棧大藥房發行

瀋陽商務印書館發售

預約——幼童文庫　供幼稚生及小學一二年級生應用（全書一百九十三冊）

洋裝六開本、用一百三十磅厚報紙、——彩色精印四十七冊、兩色印四十九冊、單色印九十七冊、

定價大洋廿五元、預約價大洋十四元五角！

在奉取書加由申至奉郵費一元二角由奉轉寄加倍

特價——小學生文庫　供小學三至六年級學生需用（全書四百五十二冊）

彩色精印的封面、美麗無比

定價大洋七十元、特價大洋五拾元！

在奉取書加由申至奉郵費四元、由奉轉寄加倍

預約特價　截止期、本年十月卅一日止

出書期

幼童文庫、分四次出齊、第一次十一月十五日、第二次十二月十五日、第三次明年一月底、第四次明年二月底

小學生文庫、本年十一月十五日全部出齊

優待注意　凡合購幼童文庫小學生文庫者照預約特價九折計算

館址瀋陽小北門裡　電話二一五三八

本社電話　經理部四〇三四　編輯部七五一三番

中州飯店開幕廣告

啓者本店乃厚德福之分號樓房寬大雅座清潔設備整齊喜慶宴會隨意便酌烤涮羊肉價格從廉於新歷七月二日正式開業各界惠顧請駕光臨不勝歡迎之至

本店地址奉天鐘樓南總商會對過　電話二一九一八番

醫學博士森田資孝先生推贊腦神經之專門聖藥

腦欣如遇頭腦疼痛非常難忍時、頭目眩暈神智瞀迷時、或讀書過度精神疲倦時、及惡醉宿酒未醒時、倘速服腦欣可立見奇功、其効若響、服後三分鐘、頓覺頭目快爽神智清新、苦痛盡忘、有如夜月秋遊、能心曠神怡之妙、此偉積確爲本劑獨具之特長且雖連續服用、對於腦神經或心臟胃腸等、決無副作用、亦無惡影響

帽子牌　商標

腦欣

主治

○偏正頭痛○頭重神昏○頭目朦朧○腦筋疲勞○精神鬱悒○面神經痛○宿酒惡醉○暈船暈車

◇腦欣、除粉末藥外尙有錠藥一並發售可隨意購用 ◇近坊間有利之徒、僞冒本劑騙人、幸希注意帽子牌商標、庶不致悞 ◇各地有名藥房均有代售

定價　二十錢　一圓五十錢

總批發處　荒川長太郎合名會社　大日本名古屋市東區京町二

止嗽神

咳嗽痰喘不分新陳立刻斷根

感冒咳嗽、時令咳嗽、肺病咳嗽、百日咳嗽、哮喘咳嗽、癆病咳嗽、常年咳嗽、一切咳嗽、百發百中、立刻斷根、各大藥房、皆出售、每包三圓、大洋叁角

大連德記全棧大藥房發行

母親的責任

人之一生、由呱々隨地、一直到老死、可以分做三個時期、一是家庭教育時期、二是學校教育時期、三是社會服務時期、在此三個時期中、以家庭教育的效力爲最大、而家庭教育時期爲最短、以凡兒童時代、天眞爛漫、完全思想是純潔的、假使有良善的母親加以教育、則一切品行、性情、道德、均日趨於良好、假使不幸遇有性情乖僻、品行卑劣的母親、則兒童最容易慕做她的行爲、而走上墮落的途徑、所以當兒童時代、有賢良的母親撫養、是一生最大的幸福、因爲母親的責任比較先生尤爲重要、先生不過是知識上的灌漑者、而慈母則不啻品行思想、性情的建樹者、於此我們可以想像母親的責任是多麼重大！

孟母知道兒童教育最爲緊要、惡劣的環境足以影響兒童、不良的生活和品行、爲希望孟子的思想高潔起見、所以不惜三遷之煩、而終於使孟子成爲大賢、這種環境的選擇、思想的訓導、當然不是普通教師所能够做得到的、林肯幼時、家裏很窮、可是母親極好、每々在閒暇的時候、常教訓他做人應當忠順誠實、又給他講說勇敢的故事和高尚的行爲、故林肯一生之忠誠善行、有賴於母教者不少、後來林肯能有所作爲、成一個世界上負有盛譽的偉人、實全是慈母教誨的功效

教師是人生求智識的導者、母親是一生品德的養成者、教師訓誨是有形的、不過像園丁之灌漑花木、其枝葉的盛衰、果實的多寡、全在乎園丁的動惰、慈母的訓誨是無形的、像園丁種植花木時所下的種子、所謂「一種瓜得瓜、種豆得豆」毫沒有增減的餘地、所以慈母之教是根基、教師之教是培養

作母親的人如果要想她的兒童將來不是一個敗類、而是一個有德智體三者健全的人、一個有能爲的人物、必須在基礎上用功夫、使他具有成器的能力、要知道爲母親的責任、不僅々每日給孩子吃飽了三餐、撫養他成人而已、其更大的責任就是使孩子在幼年時代、不受外界惡習慣的引誘、常得到有用的常識、養成良善的國民、一人如此、一鄉如此、推而至於全國、如果全國人民都是良好的國民、一切建設的事情都可以積極進行、不致有惡劣的份子來阻撓、自然國家還可救藥！

最後、希望一般已經是慈母的人、尤其是將要成爲慈母的人、千萬不要看輕了這種責任、因爲能够培養成良好的子女、就和救國一樣有偉大的功勞

異哉現代的良妻賢母主義

（慧青）

我們要知道、在舊式婚姻制度男女個性的結合、並非平等的、男子總是佔優越的地位、其原因是這種婚姻制度的發端、是女性被男性征服着——即男子以戰爭捕虜而得、或以金物財貨購買而得的女子、來作爲他的私有品獨佔物、後來幾經時代的變遷、婚姻的形式、稍加緩和、然而現今這種男尊女卑的婚姻制度、可證明其實質是依然的存在、在戀愛的今日、有人認戀愛如果達結婚的程度是苦惱、便是說結婚是戀愛的墳墓、我們看現在的婚姻制度、在舊社會中凡是一個女性、在個人的婚姻總是被壓抑了自已的個性、以迎丈夫的心理、爲了作丈夫的良好伴侶、自已的一切意志及事業、都爲丈夫的利益犧牲而無悔、如此才能博得良妻的資格、由此看來、這種婚姻制度、是埋沒女性個性的墳墓罷

現在普通人家的婦女、在婚姻的制度上、與其說是男子的配偶、不如說是男子終身的侍婢、終日蹀躞廚竈、徘徊中堂、除縫紉洒掃烹飪洗濯以外、便無職業、並且女子的良否、就以這種家庭勞動的能率、和偏酷道德條件的恪守爲標準而決定

我們再來解剖現社會的婦女——妻子——的生活、除上流婦女性的含素較多外、下流社會的婦女多操勞於家政方面、其原因、是上流人家、多爲官宦富豪、繁重的家政是僱人代作的、作妻子的只要能够任男子的玩弄取得丈夫的歡心、就算盡了自已的責任、表面上看來這種生活似乎是很優越的、實際上却和永久賣淫無異、至若下流人家的婦女、丈夫不是出外營生、便是田間操作、家政的管理是必賴女性、妻的幫助不可、終日以極蠢笨的方法、從事於最不經濟的單調家庭勞動、她們的生活狀況、是不容易和社會接觸的、並且一切習慣、法律、道德、……也不允許她們和社會接觸、所以她們精神上蒙極不利的影響、一切知識的鍛鍊、同情的理解都是、沒有機會可以享受的、我們每想到勞動運動中、僕役和婢婦們是最難有組織的行動的、但普通的婦女們、却與他們陷同樣的命運、並且婦女與他們丈夫的關係、非暫時工錢的契約、是永久道德的夫妻條件而結合的、所以她們自已非常難於覺醒、世上人類、也不以她們覺醒爲必要

（未完）

女工問題探討

一、婦女工資低廉、係受雇主的欺詐而發生的現象、在婦女本人方面、却那個不希望於同等工作之下能得同等的工資呢！何況工資的決定照理不該以最低生活費作標準的、工人們在這經濟困難的感覺上、應該互相合力、向雇主方面另作要求、否則即使減少女工也不是積極的辦法

二、說到女工的增加足使男工發生失業危險的一層、却未免近乎滑稽、請問如果女工們爲了讓男工作工、而自已回到家裏去空作消費者這不是一樣的屬於失業嗎？并且一家之中、在夫婦二人都有工可作和專靠爲夫的一人獨負家庭重擔究竟那一種生活比較寬裕些呢？

三、工場裏的女工、未見得都是未婚的女子、在兩相比較之下、或許有家庭負擔的婦人佔多數？至於說到技術上能率的問題、如要求長進須由工廠方面設法加以訓練這無論男女工人都該一律如此、在受此同等的嚴密訓練之後、女工的工作能率使未必比男子壞了

四、婦女勞動組織的困難、和工作的短時間性、原是工資過低、工作時間過久、以及現代社會的習慣使然——在現代社會習慣之下、管理家務既算婦女的分內事、那末已婚的婦女們、當匆忙於長時間的工場工作和瑣碎的家庭工作之餘、怎暇對於工作的前途作深遠的計劃呢！反之若能在她們的工資和工作時間上稍加改良、使她們於生活上得稍許的安、才開有暇來計較她們工作的前途利益的機會

總之、以上種種都是社會經濟組織的根本問題、女工不過只是生產要素的一部份在不良的生產的經濟組織之下、女工是和男工受同樣的苦痛；并且在現代的社會習慣之下女工們所受的痛苦；也比較男工更甚、從這一方面看來、大家都應該同情於她們、幫她們謀解決困難和改良的辦法、以增加她們前途的幸福；何況女工問題的解決不就是勞動階級的一部份問題已得解決了嗎？即使以人類社會的畸形發展爲正義的人們來說引此種種爲禁止女工的理由的、也未免所說太無根據了吧？

△女工待遇的改良

甲、工作報酬方面、女子既和男子同是社會的一份子便負同等的義務享受同等的權利、但是事實上却因爲女工是女子的緣故、即使和男子作同等價值的工作、而她們所得的報酬——工資——總是比較男子低、這其間的來由、前面已經說過——不外乎受雇主的欺詐和利用因爲他們以爲女子是永遠無知無識的、歷受數千年的壓迫而不敢反抗的懦弱者、迫於飢寒而又不得不忍受不平等待遇而作工的；於是在他們需要增加工作的時光、便不問體力或精神的勞動、都利用工資便宜的女工去承乏了

從另一方面說、女工若能得較高工資的收入、在工作上或許能加倍認眞、這於生產品量的增加和品質優良的問題上是有連代關係的、再說女工因工資收入較高、對於自身及子女的生活、雖未見得求豐衣足食、而飽暖之憂定可因此稍減、工場裏貧病交迫的女工和發育未足的童工、必因此而減少、其影響及關於國家種族的健全方面非常明顯、從這實際關係上看來、女工的工資問題更有急待改良的必要了

嬰兒涕哭原因

（陳穆因）

嬰兒不能用言語申述心情和意欲、只有以哭來表示、這時母親不應當以甜言笑貌溫歌摟抱來制止他們的涕哭、如果這樣、就會養成小兒用哭要挾母親的惡習慣、並且有時候會生出意外的病患來、所以當嬰兒涕哭的當兒、母親應當細心的檢查、哭的原因究竟是什麼？嬰兒涕哭的原因、不外以下幾種

一、不舒適——細心檢查是否因不舒適、被裹得是否太重、衣服和縛帶是否太緊、牀舖得有無綢褶、尿布有無大小便的污染、若有當立即更換淨潔者、因此最能使小兒感覺不舒適、致成涕哭的原因

二、飲食不調——小兒於乳時、若不潔之乳頭接觸口腔、往往致口腔發炎症、因感疼痛而涕哭、若果因此、除清潔預防外、當就醫診治、又有時因小兒食乳速度過快或量過多、均足使胃脹或腹氣脹、以致涕哭、此時當於腹部行輕微之按摩或輕拍其背、均可減其痛苦、有時候因食不足而涕哭者、若尚未到規定之哺乳時間、當哺以溫開水決不可用不按時間的哺乳法來制止小兒的啼哭

三、環境不良——小兒常處一溫度適宜之室中、氣候過熱或過冷、均足致小兒的涕哭、室內若有蚊蠅之騷擾亦易致小兒涕哭、小兒天性喜幽靜、往々因環境嘈鬧喧嘩而涕哭、精神受刺激以致涕哭、以上均須細心查考其原因、以改善之

四、疾病——嬰兒每早於沐浴前、於檢查體溫及體重若體溫上升或下降、體重不增高而減落、均爲發生疾病之徵象、嬰兒因不能用言語述說其疾病的痛苦、致常涕哭、故當細心施以檢查、使之就醫

一個心細密、有經驗的母親、當小兒涕哭時、無庸挨步檢查、即可知其涕哭的原因、如因不安適而涕哭者、聲音洪大直率、且如鈍聲、四肢作踢踏狀、且食過飽而哭者、聲緩而有間歇、因飢餓而哭者、聲作銳聲、口作尋乳狀、且手往往送及口腔因受精神刺激而哭者聲音忽然而起、頻尖銳、且現不安狀、因疾病的哭者、聲音緩慢、而現苦痛狀、且無論如何不能制止其哭、此時當就醫診治、以免貽誤

霍亂與急性胃腸炎之區別

李入林

每逢夏末秋初的時候、鄉村城市發現許多的吐瀉病、尋常人一見上吐下瀉、就驚慌的不得了、以爲這是死期臨到身前了、不但患者自已驚怕、家中父母兄弟妻子亦隨着驚怕、所以村中若有三兩個得了上吐下瀉病、鬧的一村中的人全都鷄犬不寧了但是中國的老習慣一遇見上吐下瀉、立刻就請了一個神針國手、亂針一陣、有時病者居然就好了、有的尋常些拜西醫的人、得了上吐下瀉立刻就赴醫院去治、然而亦不能治多少好多少、中間也免不了有死亡的、所以許多的人就說西醫對於霍亂的治法不甚完美、反說中國針法很有特效、讀者諸君！像以上的說法、可實在誤人不淺因爲凡上吐下瀉的病不能都當作霍亂病看、除了霍亂外還有一種急性胃腸炎（食傷）病、也是上吐下瀉、但是這個急性胃腸炎、大半不治自愈、所以得了此病不用針法也可以好了、何必受些痛苦呢？若是眞正霍亂病、什麼樣神針國手、亦是沒有用、有一次我遇見一個快要死的霍亂病人、我說、你爲何不早點來治呢？他說、因爲有一個神針國手專門霍亂的大醫士說保我的病一定會好、但是用了十幾次針法、毫不見效、反到利害了、所以尋常人對於這二樣病不能辨別出來、今特舉其分別的要點略述如下

△霍亂症腹、頭均不發痛亦不發熱唯眼窩陷凹、脉搏氣小下腿肚筋發痛大便無臭亦不惡心

△急性胃腸炎、腹痛、頭痛發熱大便奇臭脉搏洪大下腿肚筋不發痛、惡心眼則無陷凹狀

父母之道

（張曉槐譯）

第十一信

請于受姙後第七月初讀

親愛的預備母親：

今天我們把有些人以爲在姙娠內須反覆的問題作第一次的討論、這就是嬰孩的喂乳的必要問題、我因爲你必早已決心用最好的方法養育嬰兒、所以未常々提及此事、我如果你們已經決定了的、此刻可否必再勸你自已喂奶、直到現在、還沒有人敢說、用奶瓶喂乳、無論在目前的影響或將的效果上說、可與人奶相比

反對用人乳育者的論辯是母親爲某種原因不能供給如許乳汁、或母親的乳不適于嬰孩所需、對于這些反對的理由、我們無須多說、只消那哺乳類動物無一不以乳飼養嬰孩、而且據各方的經驗結論亦是如此、美國各地對此、曾有調查、從未有反對的結論

或許可這樣問々「自然飼育何以比人工飼育有效」簡單的回答是自然飼育的效力不論在生命上或健康上說、都比人工飼育好三倍至十倍（倍數係各方研究的結果之不同與標準之各異、故無確定數目）且自然飼育若處置得法、實更容易、更便宜、但這不過是次外的原因而已、人乳具有無上的養生質料、母親宜用以飼兒、蓋大有理由在也、然則婦人以乳飼兒有什麼必須的條件呢？

第一、的醫生須懂得人乳育的技術、第二、你和醫生必須都願意去實行人乳育、然後可言具體的手續

人乳育兒是個很複雜、很重要的問題、茲爲篇幅所限不能詳細討論、現在祇簡單的論人乳育的兩條基本原則

第一條、原則是牧塲及農業學校等早已知道的、就是因欲使書乳的時期延長、乳房須絕對按定時擠乳、一般人斷乳太早、都是擠乳不按定時之故、擠乳不論是由嬰孩吮吸、或用手指爲之、結果都是一樣的、用手擠乳的法方可以大指及食指壓在乳頭旁邊兔素的外面、徐々向乳頭傾壓、乳汁即由多數小乳管射出可射數尺之遠這個方法不僅于嬰孩不能吮吸时可以放乳汁、且可知道嬰孩不肯吸乳係乳汁不敷供給之故、抑有其他原因、這些其他原因最普通的如胃的氣飽直腸藏糞、或是膀胱水滿等等、胃裏的氣體可把嬰兒的腹部擱在母親的肩胛上排去之、尿與糞可用肥皂坐藥除去

第二條、基本的原則是嬰孩須完畢他的吮吸、吸乳的分量須由他自已決定、他要是吸人乳、可盡量讓他吸、要是吸牛乳或其他飲料、凡爲醫生所許可、都可盡量讓他吃、關于這一點、應當注意之處很多、諸惟母親與醫生酌量定之

還有一件事我不能不說的就是充分的睡眠與休息是缺乳的莫大原因、休息更爲重要、未得充分休息的母親、其飼育的失敗不能據認爲不能知道了這些佐證之後、還有一件極重要的事體你亦應當懂得、你得趁早把乳頭的皮膚鍛鍊堅梗才好、鍛鍊的方法、只消每日三次用棉花浸白分之九十五的酒精擦在乳頭上、如果奶頭始終不能挺然凸出、你可用手指把奶頭捏緊、輕々拉出、捏住約十秒鐘、這樣子每拉三四下、每日三次、奶頭就硬了、乳房漸漸膨大起來的時候、若適宜的奶兜々着、亦可舒意得多

因爲嬰兒不久就要到來了你們應多多知道喂乳的件事你們知道愈多、將來實行的時候愈便當、父親在晚上抱着孩子、熱着奶瓶喂奶、現在已不適宜了、再者、父親要僅僅得人乳育的重要與意義、他能談法使母親充分從事休息、避免一切焦急與繁重的操勞、以免乳原受了防礙

你將來若能用自已的乳汁飼育嬰兒、這比任何其他方法都更能使他得無上的生命的開始

（未完）

雙美人牌雪花膏

美麗和青少的原素

美麗光輝

雖在黑暗之嚴冬

亦能使妳肌膚秀

朗以發青春美麗

之光輝……

双美人牌雪花膏

東京・中山太陽堂總本店謹製・大阪

難得的口香與衛生之新仁丹

消化素 口香料 仁丹

玫瑰仁丹

爽涼天氣報中秋

風月燈前儂讀書

驅逐病魔憑聖藥

芳香撲鼻此仁丹

仁丹之活用

惡疫流行時

精神不暢時

口發惡臭時

舟車旅行時

集會觀劇時

茶餘飯後時

玫瑰仁丹

「玫瑰」香精加入的銀粒

芳香馥郁的口香

胃腸保健惡疫豫防

精神復元的增健藥

現在人人必備！

十錢包內添贈

這個美術容器

鮮麗之珊瑚色配以漆黑之兩端

近代所好之色調甚美懷中袂裏

手携皮鞄萬人向之必携品

人人贊稱　個個歡迎

常備藥仁丹總行　大阪 森下博大藥房　仁丹滿洲總經理 大連 奉天 日本賣藥會社

最新田徑賽訓練法

關於陸上競技中田徑賽二項的訓練、是應由根本上去作的、我們國內青年的體育家、雖有少數的人、得有相當的指導和相當的訓練、而一般不諳斯道的訓練者猶屬多多、本報特覓得最新田徑賽的訓練法、陸續誌之、以供國內青年和體育家的參考（十三）

第八章跳高

舊日跳高姿勢、在觀瞻及技術方面、均不能稍滿人意、但是人類的大性如此、每有一種動作、養成了習慣、便極不易於改變、故此、直到伯爾德培茲氏出世以前、永也沒有人企圖改進跳高的姿式、培氏既出、跳高界頓起革命、遂造成六英尺四英寸之驚人紀錄、經過若干年之後才能有人再造成更新的紀錄

按培氏跳高、並不由旁邊起跑、却直由橫竿的對面衝進在跳起地面時、使兩腿同時向前、在身體前面、同時、將身體旋轉、與地面成平行線、越過橫竿、而全身及兩腿亦成伸開成直線、如箭之將由一弦上發出者

利益、此種跳高姿式之利益、極爲顯明易見、第一、跳高時以平身跳躍法、則賽員可以減少直身跳躍時所需要提起全身重量之氣力、第二賽員對於全身肌肉之統制能力、亦得增進不少、同時、骸骨亦不致發生障礙、因此培氏跳高方法、遂哄動一時群起效尤、經繼起之跳高賽員、屢加修正、直至今日、仍爲運動界流行方法之一種

名人意見、關於跳高一項、世界體育界名人、屢有意見發表、壘爾非曾於其體育訓練一書內、謂「跳高之目的在使身體全部超過普通人類身量之高度、而於跳躍時、切勿縮及橫竿」蘇洛文如其如何養成體育家一書內、謂「一跳高時、賽員之身軀須柔軟、萬勿挺直」而羅洛氏於其『船及徑賽』一書中、亦抱同樣之意見氏謂無論在任何高跳之運動中、賽員之頭部應固定、如定於某幻想之處所、而身體應如直棍、越過橫竿

本要點、跳高中之主要問題即賽員萬勿採取舊式之姿基式、而應以直跑向起跳處衝進、迨至起跑之時、賽員心目中、應有一種想像影像、即以身體全部平直的飛過橫竿、所謂之身體全部者、即於兩腿之外、尚有手足胸頭各部是也、而各部工作、又均須同力合作、以取得高限度之紀錄、這樣最好的辦法就是賽員在跳高時、不要以爲面前只有一條細小的跳竿、斜擺在起跳的地點、並且在腦海裏、總要以爲是打算將全身平平的飛在空中、由斜板上溜下去、如果賽員誠然能作到這種地步、當然有極好的成績（未完）

中國短跑名將劉長春努力練習
◇準備參加世運◇

北平通訊、中國短跑名將劉長春、自遠運動會歸來後、對短跑每日加緊練習、記者十一日訪劉君、詢以對華北及世界運動會之準備、據云自遠東失敗後對短跑一項、迄未放置、此次華北會、已決定不參加、日前全國體協會來函、令余努力練習、準備參加世界大會、故余對練習項目絕不稍怠云

拳鬪講座
阮蔚村（續）

加擊點（頤）——最多的加擊地方、爲顋面最下尖端部的頤部强擊之後、可起一時的輕腦震蕩、致無意識的而暈倒、頤部爲最有效的加擊點！（顎）——顎部和頤部有同樣的重要、普通叫做「衝擊」（水落）——看準對方的水落的地方、於呼吸的一剎那給于一猛烈的攻擊、則必使其暈倒而假死（心臟）——在心臟之下部努力一擊、可停止對方之心臟活動、閉目而暈倒（肝臟）——在筋骨的下部（腹部）普通多在呼吸後而加擊、如此可較爲得法、若加擊對方臍部以下、則爲犯規（臀臟）——擊臀臟之際普通多在左右兩側、擊其與腹部密接之處（頭部）——强擊對方之頭蓋易使對方暈倒、且此法明使對方負傷（耳下後部）——擊敵之耳部易使其起一時的腦震蕩、以全拳擊之、終無關係若用側拳、則在禁例、若能專擊敵人的頤、顎、水落、心臟、和耳的下後部可使其激痛、抹殺敵人的鬪志、以上是擊倒和擊敗敵人的最有效部分

——△▽——

攻擊！攻擊的生命就是加擊有以下的Straight Swiny和Fork的幾種方法Straight這名可譯做直擊、因爲拳出去的時候、是走直線、是一種對付敵方的有效攻擊法、比賽的時候、可以看見這種拳法互相往來、因爲擊拳的距離關係、可以分做長直擊（Long Straight）和（Short Straight）兩種（Swing）腕部橫伸着以拳描做圓圈、向對方用强的全力而加擊、若徒用空擊則不免崩壞體勢、易被人乘虛而入、最好將敵追至場角或敵人疲勞時再用此法、當然最可感生效力（Fork）將腕屈在肘部、做成直角度、照此樣而捻轉側體向敵方用小橫擊式、待敵來時、可借此法可脫逃、因視對手的距離、故肘的屈度不同、計分作長Fork、半Fork和短Fork三種（Uprut）照、（Fork的姿勢、而屈服腕於肘下、由下方上掏而攻擊、敵下試用Swing法的時候、可趁其正面防禦的空虛、突擊其頤部、或水落部的左右爲一種有效的攻擊法（Jumping）以直而且短的曲腕、連續的向前方發去、以防止敵人的前進、惑亂對方的擊法、而挫其鬪志、待敵方於攻擊不得勢的時候、可以一擊而把他解决

——△▽——

防禦　防禦和攻擊有同樣的價值、防禦的方法如次（Stopping）此法可反守爲攻、使對方不易發拳、或在敵人將拳已經發出、而未達到本身的時候、可乘隙向敵攻擊、以制先機、敵手用左直擊向我之顏面襲來時、而向敵之右顏面還擊（Blocking）敵人來攻擊時、待其接近自身時、須用腕、肩、迎之不可使被人乘虛（h wing）爲搏却敵人的攻擊而用、受直擊時用此法最見效果、由外側向內側搏擋最佳、亦可由內側向外、由下而向上、由上而向下、從各方面搏攔敵人之攻擊（Cooling）未能擊中敵人以後、自已的體勢不能立定、致毫無餘隙、此際爲避敵人的追擊、可危投入敵之懷中若用此法過多、則覺得於面上難堪（未完）

對籃球指導運動員及觀衆的建議
（李友珍）

當我進入學校、課外運動大半着重於籃球方面、後來由小學中學而入大學、其趣則越發濃厚、幾乎要有一天不打一打籃球、如同丟了一件東西一樣的、確是因爲與籃球的種種方式、是多變化的有曲折的、所以在你下場打的時候、你的眼身手腿、全得用出十分的精神、但也正因爲這樣的不平凡、才愈得有趣、其中更包含合群禦敵、並攻守的設計在裏面、覺近來國中各大商埠體育之發達、實有一日千里之勢、即如籃球一項而論天津似較他地爲最、現在可以說是無一學校沒有、幾乎各公司局似也於工餘或公餘的時候、來組織、籃球是這樣的發展、而指導方面、和隊員及觀衆方面、似應有一些應當知道的、其實也是平凡的、但也許是因平凡的而往往忽畧了

△甲指導的需要

一、人格的自重　說到作指導、那當然是誰都願意的、但指導人即是作人的師表、完好的品性、溫和的氣度、是最要緊的

二、當注意各隊員之身體　隊員爲一隊之命脈、而作指導的人、在未實行指導以前、應於各隊之體育情形、特別熟悉、而後再隨其勢而與以指導、那樣、進步一定是快的

三、練習及時間　關於各人的練習和時間的需用、實是一樁應注意的事不然、對於身體是有妨碍的對於時間也可以說是白費了不但是不能增進些利益、反倒有一些損失、據我國人看適當的時間最好一星期至少要有三次、每次共用一個半鐘頭、已經足用、練習時應將一個半鐘頭分爲三段、以半小時作爲一段、練習時應特別用心和用力、如同眞的一樣、大部分應注意的基本技術、如一、轉身動作、二持球、三、投籃、四、拍球等、以廿分鐘練習、應戰和攻守的方式、並暗號等、其餘的時間可以十五分爲一節、作正式分隊比賽之練習、以十分鐘休息、這樣可免時間的虛糜、也可增加興趣、進步當然也可以快了

四、預備教材　指導的預備教材、就如同作買賣的預備貨物是一樣、當指導的開始、若不有充分的教材料、那是要感覺枯燥的、所以每次的甚至全季的全要事前準備、不應當憑着隨時的添湊和思想、就率意的來指導、那是悞已悞人的事

五、嚴守時刻　不守時刻是人們的通病所以我們不論是作指導或隊員全應當謹守、不可任意不到或遲到以提倡守時刻的精神

六、規則及方法　運動的規則是有時改易的籃球規則的改換、更是常事但作指導的必須首先熟悉、而後解釋給隊員、此外對於攻球或戰略一切進退攻守的方法、要用隨機應變的思想隨時改易、以便制勝

專科以上學校改革體育要點
（續）

（丙）保定

二十、河北農學院　該院體育設施尚屬認眞、提倡吾國之固有運動遊戲、及强迫學生課餘參加戶外運動辦法、具見重視體育、用意甚善、惟强迫運動、只可暫時實行、此後自應從組織及興趣方面積極發展、以養成學生自動參加體育活動之習慣、又該院體育設備、尚可敷用、惟田徑場殊嫌狹小、亟應從速擴充、以期合用至該院計劃建築體育館、確係要圖、應早謀實現、此項建築之完成不僅於該院學生體育之發展裨盛甚多將來在可能範圍內規定時間、公諸該地學生及民衆、必於社會上體育發展更有相當助力

廿一、河北醫學院　該院體育經費、應酌定相當數目、以利設施、體育課外活動、應酌量提早上課時間予學生以充分參加之機會、女生體育、並須增聘教員、負責指導、又該院所擬建築路大游泳池、應速謀實現

（丁）開封

廿二、河南大學　該校體育一科、應速列爲必修課目、課外活動、並須注意全體學生之普通參加、女生體育、應另聘指導員以利教學、該校每日舉行早操、尚具成績、惟教材內容、尚須改良、及該校農學院體育教員不常到院、工作效率減低、應由該校體育主任、負責切實改善

（戊）武漢

廿三、武漢大學　該校關於體育設施之規定、頗爲嚴密、如體育成績計分法及體育及格標準、均足喚起學生對於體育方面之努力應從速實行惟體育及格標準須根據學生體育進步情形、隨時提高該校體育課程排在下午五時以後、殊感時間不足、應酌量提早、以利學生參加、體育館及游泳池之建築、均屬急需、應早日興工

廿四、武昌華中大學　該校學生體育興趣、向屬濃因無厚、惟近來全校體育設施、專人負責、致效率減低今後自應增聘專員、負責設施該校體育設備、尚可敷用、惟田徑場跑道、應加整理、體育館內未完成之跑道、亦應早日完成、又田徑運動爲各項運動之基礎、體育課程中應增加該項課目以資修習

廿五、武昌中華大學　該校體育行政組織、殊嫌龐雜、應力求簡單、俾推行易生效力、體育教員、應改聘有專門學識及經驗者充任、並須爲女生聘請教員、以資指導又該校設備、尚不敷用、歷年雖有添置、但多屬消耗用品、今後自應於固定設備方面、力謀充實、至計劃建築運動場及體育館兩項、至爲重要、應速謀實現、其餘增設體育系、成立體育研究會及設置體育圖書館、在未有充分師資設備並經部認可時不得開辦（未完）

撐竿跳健將符保盧將大獻身手

名震中外之撐竿跳健將符保盧、於去年八月、由哈來滬後、勤奮體育月報社雅慕其才延請其在編輯部服務以便勤加練習撐竿跳遂代表滬市、出席全國運動會、成績達三、八五公尺、創造全國新紀錄、本年五月又出席遠東運動會、爲民族爭光不少、現符半工半讀、除仍在勤奮體育月報社服務外、即將入國立暨南大學文學院上海市立第一公共體育場場長王壯飛君應市民之要求、函請符君於十一月三日、（星期六）下午二時、在西門大吉路該場表演、以引起民衆對於運動之興趣並觀符君之最近成績以鼓彼出席後年世界運動會一獻身手符君業已函允

寫眞說明

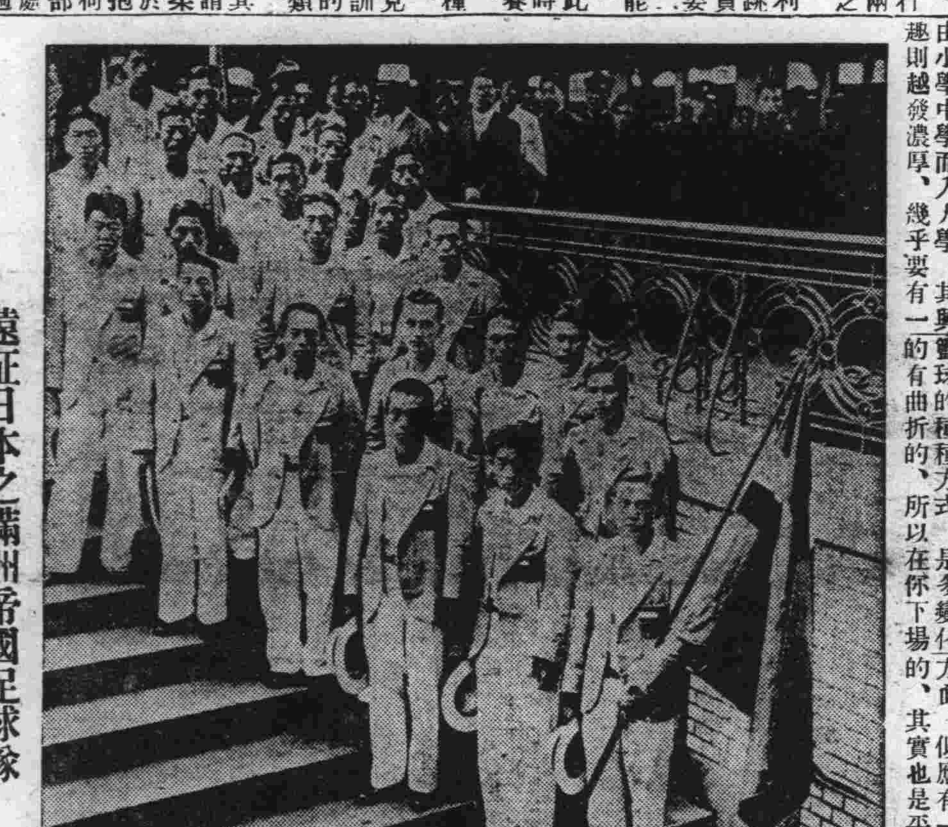

遠征日本之滿洲帝國足球隊

爲謀日滿兩國之親善負有使命之滿洲帝國足球隊在大阪神戶與當地優秀之足球隊肉搏血戰雖未告勝利然全隊始終精神如一爲日體育界所贊揚全隊一行已於九月十五日由大阪抵東京現正與東京各勁旅對戰中（右圖爲抵東京時所攝）

美棒球會宣稱
已選菲會名手十七人　定下月中旬搭輪東來

支加哥特訊、美國菲耳特力菲亞洲棒球會之七十一歲著名年老幹事康尼瑪克氏、在此間宣稱彼已挑選美國棒球界著名之菲會選手十七名、決將於下月中旬起程遠征遠東、並將赴菲律濱一行云

本年男女田徑全能游泳　津市最高紀錄
體協進會審定公佈

△男子徑賽最高紀錄

百公尺	十一秒	招壽昌
二百公尺	廿四秒	關東坡
四百公尺	五二秒	李樹樸
八百公尺	二分八秒	范祝昌
一千五百公尺	四分卅四秒四	李紹唐
一萬公尺	卅六分五秒二	林俊德
百一十公尺高欄	十七秒	劉賓成
二百公尺低欄	廿七秒二	傅信秋
四百公尺中欄	六四秒二	王玉祥

△男子田賽最高紀錄

推鉛球	十二公尺六四	劉福潤
擲鐵餅	三六公尺一九	周連增
擲標槍	四八公尺六〇	楊春泰
跳遠	六公尺八九	梁錫琰
跳高	一公尺七一	吳必顯
三級跳遠	十三公尺七五	梁錫珍
撐竿跳高	三公尺一二	曾清射
四百公尺接力	四十七秒四	南開隊
八百公尺接力	一分四十秒	南開隊
千六百公尺接力	三分五十三秒二	南開隊

△全能運動最高紀錄

五項	二一六五·七八	于國華
十項	四五二二·〇四	趙恩桂

△女子徑賽最高紀錄

五十公尺	七秒	詹宗會
百公尺	十四秒四	戴不莉
二百公尺	三十秒四	戴不莉
八十公尺低欄	十六秒	宋淑揚
二百公尺接力	三十秒八	南開隊
四百公尺接力	一分二秒	女師隊

△女子田賽最高紀錄

跳高	一公尺二八	許邦愛
跳遠	四公尺三八	卞菊年
鉛球	八公尺六八	王敏貞
鐵餅	廿二公尺六〇	余夢燕
標槍	一八公尺五三	王淑貞
三級跳遠	九公尺〇一	王志中
壘球擲遠	卅五公尺八〇	唐振坤
籃球擲遠	廿公尺	劉振元

△男子游泳最高紀錄

五十公尺自由式	三六秒三	郭英
百公尺自由式	一分廿七秒七	郭英
二百公尺自由式	三分十七秒八	趙光
四百公尺自由式	七分二秒四	趙光
八百公尺自由式	十五分十七秒	高又新
百公尺仰泳	一分卅五秒六	朱之傑
二百公尺仰泳	四分七秒六	許大本
百公尺俯泳	一分廿六秒六	董景純
二百公式俯泳	三分十二秒四	董景純
二百公尺接力	二分二秒二	王世傑　高又新　趙光　朱之英
四百公尺接力	六分卅秒四	蘇魁　王國城　顧漢七　錫誠揚

△女子游泳最高紀錄

五十公尺自由式	一分卅九秒八	李鸞鼎

十一屆世運　德擬增網球
美國方面不表贊同

紐約訊、德國近頃要求國際網球聯合會同意在一九三六年柏林世界運動大會中、添設網球競賽一門、頃據美國草地網球會發言人談本屆該會在畢亥堡舉行年會時、贊成此議者恐居少數、在發出年會開會之通知書時、該會執委會對此議已表示不甚贊同大概年會開會時將訓令出席巴黎國際網球聯合會之代表予以拒絕云查世界運動會於一九二四年在巴黎舉行時、曾列有網球一門但美方對當時比賽情形、頗爲不滿其拒絕之另一理由、即網球一項每年舉行台維斯杯之國際競賽故無法多此一舉云

各精壯陽改造生殖最效外塗藥……

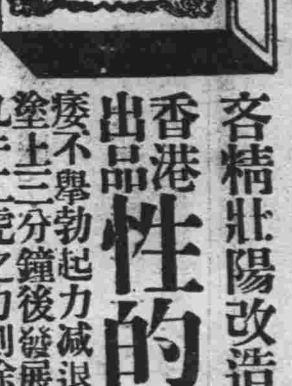

香港出品　性的靈　TSINBEREN

此藥爲英醫士用化學方法配製用法簡便功效異於近世諸等仿造之外擦劑凡男子陽痿不舉勃起力減退早洩發育不全快感缺乏之房事前將此藥塗上三分鐘後發展一性育陽曲能伸陽痿立起客精補腎大有九牛二虎之力剷除一切性病老人病塗用更爲相宜

定價金盒一元二角加料紅盒二元特製藍盒五元

香港美華化學藥廠

經售處　哈爾濱道外桃花巷街　閻氏藥房　瀋陽城內鼓樓南　南滿站　瀋中町　志雲翔

戒烟新法　負責斷癮

五大特點
戒法簡單…不受各種痛苦
戒煙期內…不悞所作事業
戒藥功效…不傷腦力神經
戒藥原料…不犯習貫等弊
戒除之後…不能再想吸煙

診療
內外科…花柳皮膚科
眼科…婦人小兒科、
淋病科…耳鼻咽喉科、

隨時入院　病室清潔　院費極廉

奉天大西關大街路南　庚午醫院

催眠術

本會採用最新方法函授面授催眠術保證學成所編講義提要鉤玄廣收博探尤注重實用而依法實驗成故開辦以來學員遍佈海內外莫不同聲讚美功及治癒奇難怪症起死回生者不可勝數諸君欲修養心身治療自他病癖者盍興乎來本會並設治療部專治醫藥無效之各種難症惡癖任選方者可通函療治靈驗神速效力驚人備有詳細章程函索請附郵票八分寄大連逢坂町一五一番　丸松山町內丁目與君收當面寄奉

上海愚園路中國精神研究會啓

戒煙

科學新法戒煙　癮輕者五六日　精神隨意作事　不受絲毫痛苦　●病並同療治　秋日天高氣爽　戒除後再及煙　挽救黑暗同胞

斷癮迅速安全　癮重者七八天　百病泰然不犯　心中喜悅非凡　老幼入院方便　快忌嗎啡大煙　惡心嘔吐心煩　藥費優待從廉

奉天省大西城門外　振華醫院　函索簡章請附郵票

施診

午前施治。分文不取。午後營業。藥費從廉。診治科目。內科外科。婦女科。小兒科。花柳科耳鼻咽喉科。皮膚科。接骨科。產科。眼科。驗血檢便。檢痰

注意（產婆收生救護難產 折均有特殊療法救急 各種服毒危險各症不限鐘點 往診治）

瀋陽中國銀行廣告 (1)

敝行現創辦山東河北(即直隸省)兩省各縣鎮滙欵除有敝行地點外其餘各處或委託商號代理或由各地敝行就近向郵局轉滙均可辦理如承　賜顧請逕向關外各地敝行接洽可也

再關外各地距離敝行較遠之處對於前項滙欵亦可通信委託代辦請向當地滿洲中央銀行或郵局購買滙票(滙票須寫明奉天中國銀行收以免遺失)連同致收欵人原信一併掛號寄下敝行當即代取隨時轉滙并將滙欵收據寄還應收滙水即於滙票內扣倘有手續不明之處如承　函詢自當隨時奉答

最新理想的

整腸劑 病根寧

我人欲保全其天賦之健康首先驅逐腸內之雜菌

病根寧者、乃含有二種之乳酸菌與蛋白消化菌、對於腸內有害細菌、營拮抗作用與消化蛋白作用、對於上述目的確有奇效、四時各家不可不備之聖劑也

各埠大藥房均有出售

包裝				
片劑	五〇	一〇〇	五〇〇片	各一瓶裝
粉末	二五	一〇〇	五〇〇瓦	各一瓶裝

總發售處
株式會社 塩野義商店
大阪市東區道修町三丁目

SB25

大聯珠 香煙

出世二十年
新貨又出市
售價最為便宜
工料俱臻絕頂

南洋兄弟烟草公司出品

美男美女的憂鬱

立刻就能回復

君童貞潑溂的健康

靈効卓著的妙藥
治淋藥界的寵兒

奏効如神
無副作用

腦保諾爾膠球

腦保諾爾膠球何以獨受世界醫藥界如是之歡迎呢?

市間之治淋藥。擢髮不勝計。何以獨此「腦保諾爾膠球」藥。出世未久天下馳名。譽滿全國爭相購用。在實驗界如旋風般的流行。成中外注視之焦的。備受世人絕大的信服與歡迎。自必俱有其他藥所望塵莫及之優點在也。

一、藥性純正和平。病癒後照常生育。絕無妨礙。
二、服之絕無副作用。連用亦不害消化。絕對不發生胃腸障害。刺戟腎臟等流弊。
三、巧妙的滲透粘膜。搜索殺菌之作用。絕大之殺菌、滅毒的治癒力。爲任何治淋藥。所望塵莫及者。故其治療淋病。永遠斷根。不復再發也。
四、成分靈驗。見効極速。且富有鎮痛防腐之功。一經服下。痛苦頓除。專治屢醫無效。屢藥不靈之終身白濁。莫不藥到病除其身。
五、服用容易、絕無痛苦、及可厭之嗅味。
六、無手術注射之麻煩、與痛苦。及耗費手術費以及其危險。而其功効之靈速則過之。
七、藥價既比他藥廉賤。奏効則較他藥神速。可稱藥靈價廉。十全十美之佳品也。

凡此種々特點。均非他種治淋藥品所能企及。無怪乎全球醫藥界之一致推崇。悉認爲現代最新進步的科學結晶品。淋濁斷根唯一特効靈藥矣。

總發行所 株式會社大阪藤澤友吉商店製藥廠
大連支店・大連市山縣通七番地

總經理處 大連市浪速町
大連日本賣藥會社支店

全國各地有名大藥房均代售

專治症

急性・慢性・五淋白濁。膀胱炎。攝護腺炎。尿道炎。淋濁性關節炎。及女子陰門炎。膣炎。子宮炎。卵巢炎。輸卵管炎。子宮周圍炎等

詳細說明書
函索卽寄

定價

三粒・壹元
五粒・壹元五角
百粒・貳元七角
二百粒，五元

王道周刊

孝胥

確立指導原理與教育

後藤春吉

一、指導原理之確立

一知識若鹽為，其惟以從民衆環境及其要求而被用以極少量時，始足以顯其為用也｜｜所謂教多數民衆或教育彼等使之太半能讀者，與其使彼等善良轉恐多害矣一

此為已往帝政輝煌時代，俄帝亞歷山大一世之教育大臣所献言，顧於滿洲國教育頗具關懷之日本人中，閒亦時或抱有此種思想｜｜甚至具有相當識見之輩｜｜按滿洲國既經創始帝政，在形式上似尊以復古為理想，故多有仍奉昔風，以為一民可使由之，不可使知之一然此乃一種誘惑的言詞與政策，尤其觀夫滿洲國現狀兒童就學率，尚不足十分之一國民之根幹，猶有近於獸類生活之苦力，殆完全為無學文盲之農民，是以對於彼等注入現代的文化，在彼等自身果能感及何等幸福否，殊可疑也，然此乃不知時勢，且不解於新的意味上何以治國者所懷之思想，自不待言但文化若流水然，其趨就低處乃自然性，蓋不問其所欲與不欲非以人為得予阻止，以余言之，無論多少其既傾耳於此種誘惑者，即可以顯示，其人自身既無自信，復無理想，夫不使之洞悉實狀，而必強其服從者，誠如有一事物不使之得見，更不使之得聞，則此間必存在極不合理之情形，蓋惟恐國民知其實體，則發生懷疑與混亂，反致亂其秩序，以傷民生之平安耳，夫如此則為最拙，於治民之為政治者未持具指導民衆之合理的原理，惟欲以壓力推進以維持一國之秩序，則其焦燥可以見矣

吾人當考及滿洲國教育時，首應要求者，即為足以指導全國民最合理的包括治者被治者，任何人均得承服之指導原理｜｜亦即確立國民的理想是也

一、建國之意義

以言可以指導滿洲國國民根本原理，即國民的理想為何乎？則自不待言，為其建國精神，亦即建國之世界史的使命是也，以之由大局觀察予以正當公平之解剖，且確定為組織的以使全國民毫無遺漏，均得徹底的理解者，是為當局者之任務焉

溯自建國以來，日夜汲汲於高唱普及建國意義與建國之精神，然其具體的內容如何，驗問之似難於作答，但因各不相人之立場，其觀察自各不相同｜譬由吾等日本人觀之，雖不能明言，而以滿洲國之成立實為日本民族之生存，保吾人之生命線是，然而以蓋最先思及者，即為必須確最公平之立場探究，其眞意則又不得不放棄，偏此一局於部之小乘的觀察，但首先於思想上更進而於實踐的放棄此種觀察者，在一部分人或極為困難亦未可知然既不能放棄此種立場則其觀察必失諸公平，矧又欲以自已內心所懷之信念宣佈於國民，以予指導，其安得妥洽乎？雖然吾人並非預料日本之所為理想者，必與彼滿洲國有相反之場合，誠以無論由任何立場皆須要求確立合理的且包括的大理想也

次以滿洲國之成立，由政治的方面觀察時，要之其為由於地理的人種的且文化的之成為一個共同運命體之亞細亞，由歐美之支配而獨立之第一階段，本此則誠具有世界史的意義，誠然！亞細亞從來已存在日本，中國以及暹羅，土耳其，波斯，阿富汗，伊拉克等名稱上之獨立國，然現實的支配全亞細亞者，則為歐美之意志，至少在滿洲事變以前，其形似獨立國之日本或中國，自以獨立之意志，解決並決定亞細亞問題者，實無一次，蓋皆追從歐美之意志矣，迨至滿洲事變發生，繼起滿洲國建國，日本脫退國聯等現象，致使亞細亞民族，本其獨自之方針，反乎歐美之意志，自行決定其大事者，洵為創舉之第一步，亦即亞細亞實質上獨立之第一步，其曉然於此種意味，則可瞭解日本何以由歐美勢力｜｜甚至世界而孤立矣

論不有君子何能國？

（鶴）

是非不明於天下、道不同者、必出於爭、庸衆之人、昧然從之、此天下之所以常亂也、聖人設教、中也養不中、才也養不才、則有同類之愛、先知覺後知、先覺後覺、則無異類之殊、夫明教以錫類者、聖人之志并吾人之責也、吾人曠觀宇內、覺世界之禍亂、已釀成於習慣之中、仇外之氣焰既節節逼人、利已之方策又多趨於歧途、踰閑蕩檢人慾當令、裂冠毀冕、紀綱掃地、比年以來、社會之思想更由共和而趨於共產、嗚呼禍亦酷矣、可勝慨哉！揣其中毒之因、多由種族之隔閡而起、曰黃白、曰東西、皆擯異族於同類之外、而軍國民之教育於以養成、愛國之思想、因而益烈、兵爭商戰、并走極端、豈知人已之間另有佳境、功利之上、更餘道德、物極必反、苟舉世同其厭亂之心、而欲驟然反正、則不必家論戶說、感應之機、自然捷於影響、反正之道無他、去其利已之心而為克已之念、更其損人之策而為安人之謀、一人行之、千萬人則之、一日克已復禮、而天下歸仁矣、雖然不有君子、何能國乎、君子之為國也、本與人為善之旨、發悲天憫世之良心、以撥亂反正為已任、薈萃德行文學政事之精義、舉賢才以行治、俾王世之道、由小而大、由近而遠、果燦爛莊嚴之旭日昏明於東方、而不能照耀於宇宙者、吾不信也

歷代王道感應錄 (四)

待曉樓主

（王道學會選述）

晉桓叔莊伯潘父

昭侯七年、晉大臣潘父、弑其君昭侯、而迎曲沃桓叔、桓叔敗還、晉人立孝侯、誅潘父、周平王四十七年、曲沃桓叔薨、子稱曲沃莊伯、入翼、殺孝侯、晉人攻莊伯、立孝侯子郄、是為鄂侯、鄂侯卒、晉人立哀侯、莊伯之子武公伐晉、晉立哀侯子小子侯、武公誘殺小子侯、周王命立哀侯弟緡為晉侯、武公伐晉侯緡、滅之、以寶器賂周釐王、王命武公為晉君、武公卒、獻公立、

桓莊之族逼、獻公患之、士蔿曰、去富子、則群公子可謀也已、遂與群公子謀、譖富子而去之、又與群公子盡殺游氏之族、乃城聚而處之、晉侯圍聚、盡殺群公子、左氏傳 史記晉世家

虞公

晉荀息請以屈產之乘、與垂棘之璧、假道於虞以伐虢、公曰、是吾寶也、對曰、若得道於虞、猶外府也、乃使荀息假道、虞公許之、且請先伐虢、宮之奇諫不聽、遂起師、滅下陽、後一年、晉復假道、虞公又許之、滅之、師還館於虞、遂襲虞、滅之、執虞公以媵秦穆姬、左傳

晉獻公、惠公

獻公、子八人、而太子申生重耳有賢行、及得驪姬、生奚齊、乃欲易太子、姬令太子祭其母齊姜、薦胙于公、姬置毒胙中、獻公欲饗之、姬止之曰、宜試而後嘗、祭地地墳、與犬、犬死、與小臣、小臣死、姬泣曰、太子忍其父而欲弑、況他人乎、太子奚顧母子為之使國、毋使為彼所魚肉也、太子聞之自殺、獻公卒、奚齊立、里克殺奚齊於喪次、里克為申生之師傅、荀息立奚齊之弟悼子、里克殺悼子於朝、左傳作卓子、秦穆公乃送夷吾於晉、是為惠公、以重耳在外、畏里克為變、賜之死、又烝於賈君、夷吾之嫡母、狐突之下國、遇申生、與載而告之曰、如夢相見申生使登車、夷吾無禮、余得請於帝、將以晉與秦、秦將祀余、狐突曰、臣聞神不食非其宗、君祀毋乃絕乎、申生曰、諾吾將復請帝、後十日、將有巫而見我焉、許之、遂不見、及其而往、復見申生、告之曰、帝許我罰有罪矣、敝於韓、復惠公與秦戰於韓、為秦虜、晉世家 通鑑

感應錄曰、武莊之大逆無道、皆有以啓之也、至獻公患桓莊之族大而勢逼、盡誅群公子、而桓莊之支庶無子遺、其感應一也、又封其臣趙夙於耿畢萬於魏、為瓜分其國之兆、其感應二也、獻公惑於驪姬、殺太子申生、又欲殺重耳夷吾、及死、里克殺其子奚齊及卓子、繼而夷吾即位為秦所虜、子圉繼立、為下所殺、四子一孫、不得令終、其感應三也、

遯庵曰、桓莊負昭侯、而獻公盡誅群公子、而子孫鮮終、一報還一報、

金履祥曰、宗族之逼聚而殺之、其子孫忌宗族之友無子遺、獻公方滅同姓之國、耿霍魏而晉卒殺其子、趙魏之封、天理報應之種分晉之根、亦微而速也、

高士奇曰、獻公烝於齊姜、滅同姓之國、宜有家禍、逆倫害理、是絕先祖之遺、申生重耳、而惟妖姬是崇、蓋天奪其鑒、以積惡之罰、不然、何其不敵二十五與、二五者謂外嬖梁五與東關嬖五、兩人與驪姬一黨也

新生活運動觀

（克祥）

在道喪學絕社會總崩潰的中國、為什麼以禮義廉恥為原則之新生活運動、會突然而起、以破壞文化、毀滅道德為能事之革命黨人、為何又起而提倡新生活運動、這個問題、很值得討論一下、以禮義廉恥為背景為綱領的運動、不必到二十世紀受歐風洗禮以後的中國、纔來吶喊、四千餘年、有史以來的中國、根本就在禮義廉恥中生存着、繁榮着、進步着、禮義廉恥的壽命、無論在中國、在外國、在東方、在西方、地球有一天、它的壽命、有一天、辛亥以前、中國人的生活如何、父老具在、那時的民豐物阜、秩序井井、人人得所、享受王道大自然的幸福、生活不待運動、已是美滿、偏偏國運走得不好、一班狂暴不學之徒、學得歐西少許皮毛、便起來吽囂鼓動、太平二字、輕輕被他們斷送、道德由是崩潰、社會由是總退却、禮義廉恥在中國、氣息奄奄、不可磨滅的壽命、幾乎就此喪亡、男女以苟合為自由、以離婚為時尚、祖宗不知祭祀、聖賢橫遭謗議、親戚朋友、吉兇慶弔、應對、周旋、揖讓等事、敷衍一個表面、就算完事、禮之一字、不知拋到那裏去了、人與人相處、唯一目標、就是想佔便宜、友助扶持、目為迂拙、義字的立場、也早就坍陷了、至於廉恥二字、軍閥字典中既不列入、黨人歷史上、又翻閱不到、姦淫擄掠、搶奪刼創敲詐的結果、形成瘡痍滿目流離哀楚的殘局、中國人到此、有眼光、有思想、有志氣的人、所謂物極必反、他們大部份、都存有撥亂反正的念頭、這是新生活運動機之一

王道的鏡子、高懸在新興的滿洲、孝子、節婦、義夫、政府明令褒獎、貪官、污吏、土豪、劣紳、淘汰得乾々淨々、有的受王化的感動、已經洗心革面、去惡崇善、裁減賦稅、確立預算、政治一天一天走上軌道、教化一天一天樹立基礎、中國人處水深火熱之中、眼見如此盛事、前後兩滿洲之判若天淵、因此較而奮勉、這是新生活運動動機之二

黨人以破壞文化道德為奪取政權之先聲、政權既得、重復向文化道德的軌道上、開黨人所謂的倒車、他們明知道文化道德不可毀而毀者、所以窮神立異、以炫惑天下之耳目、明知文化道德之必須提倡而欲提倡者、所以延其政治壽命、以定天下之人心、此生活必須運動而運動之上、又必冠以新字、以掩飾其奸巧、禮義廉恥以破壞、至無可破壞之地、壽命、危如累卵、姑為掩耳盜鈴之計、以求售、此新生活運動動機之三、故其主旨中有言曰、我中華民族、本為重禮義、明廉恥之民族、而禮義廉恥之於今日之建國、則尤為迫切而不緩也、此新生活運動之動機、已明確可徵、不外上列所舉三則、矣

由三種動機、進而為新生活運動、以期恢原中華民族之文明精粹、此舉固不可厚非、惜彼解釋禮義廉恥之意義、太事簡陋可笑、謂一禮是規規矩矩的態度、二義是正正當當的行為、三廉是清清白白的辨別、四恥是切切實實的覺悟、若果僅如所云、禮義廉恥之精義則其事已微、其效已末矣、然猶有可諒者、所謂「易則易知、簡則易從」一過繁過複、恐流於偽而無法質諸實行、姑置不論、惟彼新生活須知列舉十餘條、言多意少、繁文縟節、一般國民、明了已不易、況執以實行乎、此又不可解者

或者曰、黨人習性、重空言而不重實行、所謂某某大會、某次代表大會、某種建議、某種提案積案如山、一會未完、一會又起無非空頭支票、永不兌現、好話說盡、壞事做盡、若然、則所謂新生活運動、殆又為好話之一、支票之一、不禁為中國國民放聲一哭

總之、以身教者從、以言教者訟、其父殺人報仇、其子必且行劫、上不知義、下必無恥、委員長要錢、幹事們以奢侈為榮、吾人有不風靡而從之者乎、吾人以王道眼光、批評新生活運動、非有所誹謗、事實如此、不得不盡情一言、所望中國人民、早脫水火、登諸衽席之上、無論新生活運動也好、舊生活運動也好、凡事貴在實行、既然說、切切實實覺悟、果然覺悟了、文化道德一恢復、四萬萬人民、總有安居樂業的一天、孔子曰、德不孤、必有鄰、王道以博愛為宗旨、由王道所促成的新生活運動、但願功行圓滿、東方的精神文明、也就有無上的光榮了

社會小說 模範工人 (十)

程克祥

逝者如斯、時間眞過得很快、這時利人工廠的那苦學生已經在工餘學校畢業了、但他仍不斷的向上謀進展、學問技藝、都大有可觀、黃廠長和陳工程師對他的感情、也與日俱增、他的學問、居然也能在報紙上投稿、所看過的書、也很不少、他進廠雖僅只三年、但他每天早起晚睡、除了工作時間外、每天至少要讀六小時的書、天天如此、寒暑不輟、精誠所至、所以他的進步、就與別人不同、晚間、陳工程師又教他一點鐘的德文、現在也勉强能說幾句德國話、一個人只怕立志不堅、立志果堅、何事不可成、三年前的苦孩子和今天一比較、是相距天淵

照他這樣長久努力不懈、三年以後的他又是如何、講到這裏、我們也應當為他預祝、但願他學問技藝、都能登峰造極、那總算是最後的成功哩

一個星期六的晚上、陳工程師從外面回來、手裏拿着一本很厚的書、把書放在寫字檯上、脫下大衣、稍坐片刻就睡了、這時已經有十點多鐘、全廠的職員們、也都酣然入夢、只有那苦學生、仍然在看他的書、做他的功課、等他功課做完、已經是十一點半了、他也想收拾去睡、但因為有一件上衣早晨脫在陳工程師的房裏、此刻想去取來、剛一進門、就看見寫字檯上有一本新書、看看書名、原來是「婦女玉律」、他從未看見過關於討論婦女問題的書、此時為好奇心所驅使、就隨手拿回自已的臥室去細看、他和陳工程師一向弄慣了、陳工程師的書籍用品、時常叫他自由拿去使用、所以他不必先徵求陳工程師的同意、這也可以看得出他們師生間情感的融洽了、他從白天一早起做工、直做到下午五點鐘為止、吃過晚飯、接着又念書、念到這個時候、在平常人總該疲倦不堪了、但是刻苦好學的人、早起晏睡、習以為常、他會百鍊此身、和一切怠惰那懶的惡魔、作過殊死戰、把他們擊退、自成一個堅强有力的軀體了、電燈的亮光、很潔白的射到書上、從目錄看起、依次看到序文、看目錄的時候、他想、一個青年女子、怎麼會有這淵博的學識、又怎麼會有如此細密的心思、一章一章看下去、愈看愈覺其整齊緊湊、廣闊大方、再一讀序文、暢達雄渾、流利動人、津津有味、反覆讀了幾遍、還在床上看的、讀完了幾遍序文、忽然有一種極强烈的神思、向他勇猛的襲來、於是他不自主的把書按放在胸上、發生幻想、他想、世界上居然有此兩位奇女、偏巧又在這軟塵十丈、叫囂狂熱的上海、產生這兩位女作家、一位做序文的趙女士、已經是如此雅健、那著書的方淑女士、她寫作的工夫、翻來覆去不知道怎樣高妙哩、就有兩位出乎他理想以外的女子、彷彿一閉眼、就嚴華貴的高立在空中、讀者們、他是飽嘗艱苦孤零々的苦學工人、從來不會作這種綺麗纏綿的幻想的、那天晚上、不知怎樣、就顛倒到如此地步、可知人的性情、愛美慕善、原是與生俱來、遇有機會、就會自然流露、自然爆發的了、幻想、最容易攪亂人們的心底、使人不得安靜、縱欲自制、一時也難於制止、而且幻想的根苗、不經種下則已、既經種下、它就永遠盤踞在人們的心頭腦際、直到想像實現、或是心靈毀滅以後、才會消散的、那天晚上、因拜倒文學、佩服理論、而涉到綺麗的幻想、就深々的在他的心頭腦海、種下一株極不勁的根苗了

第二天、是星期日、工廠照例放假、別的職員和工人們、都在家裏休息、或是到外面去尋求娛樂、藉圖恢復六日來的疲勞、惟有他、依然拿着一本書、在自已的臥室裏閱讀、不過平時所閱讀的、都是些科學文學的書籍、只今天所看的、雖也關於文學、但是大旨是討論社會問題的「婦女玉律」、昨天晚上、僅看了序文、因幻想的襲擊、未能一讀書的內容、今天一早起剛睜開眼、就隨手在枕頭底下抽出來細閱、每一句、每一行、每一段、每一章、每一節、都聚精會神的沉誦、說也奇怪、書中何嘗有一個字上面、都好像有一個作者的倩影、又好像每一個字上面、都發出縷々的幽香、在那裏閃動、使人沉醉、其實自首至尾、書中何嘗有一句半句、間襍着香艷的詞句、只不過是光明正大的理論的文字罷了、因讀者感情的傾向、和幻想的壓迫、就會使白紙上印黑字、發生引誘性、不由得人不受其引誘、引誘的意義、有好有壞、如『誘掖後進』『循々然善誘人』等等、都是引人向上、引人好學的好意、至於『誘人為非』『被其誘惑』那就是壞意了、婦女玉律、在他眼光中所含的引誘是什麼呢？

王道的？？？？

（？？？）

王道樂土在那裏、請你老領我們去看看、某一班宣傳員出發回來後、所傳出的笑談是如此、本來難怪、莊稼人目不識丁、終日胼手胝足的耕耘、你問他高粱米、大豆、他立刻可以回答你、何時下種、何時收穫、你和他去講王道、任你口吐蓮花、把王道的好處、說得如何動聽、王道樂土在口頭上建設得怎樣華美安適、他聽故事似的聽出了神、自然要問你那麼好的地方究竟在那裏、何妨就求你老領去瞧瞧

這個良好的教訓、告訴我們、無論何種主義、何種方針、何種宗旨、何種政策、何種道理、與其多說空話、不如腳踏實地去做、事實、鏡子裏的金剛鑽、看上去未嘗不光彩耀目、畫圖上的糕餅、終解不了飢餓、所以講王道須注重實際、莫專尚空談、理論太多了、不徒於事無益、而且容易發生弊竇、使人迷茫

莊稼人所需要的、不是理想的樂土、是要實際上的樂土、能夠使他平平穩穩的耕田、安安靜靜的種地、衣食不缺、天災人禍不來侵害、那就是他們的樂土、莊稼人以外、一樣是國家所需要的細胞又離不了實化的國民、買賣人、那末買賣人所需要的是什麼呢？是要沾王化的一份子、希望要有幾十層樂土建的公司商號、也不一定要幾百幾千萬的大財、只要順順利利的做幾十年買賣、不受强力者欺凌、交通方便、貨物易售、一生意可做、做一兩個鋪子、就是他們的樂土、不會有人來硬搶強奪、那種晚上做地方、都會在他們的樂土上、做掌櫃的、展開他們和氣的笑容、學徒的、讀書的、有人會沒有失學的恐怖、其餘失業的機會、能夠找到學的地方、人們都安定了、失業的都成了真正的樂土、我們想使人民普及王化、全國大概不是空的理論、能夠使人信仰、也不是空的信仰、能夠發生信仰的效力也

王道的街市 交通須知！

（警梘）

現在馬路上的交通、一天一天的繁榮起來了、人們的事業、也就跟着忙碌得很、有時候對於交接的時間發生迫切的恐慌、所以又免不了要借重汽車的速力、去代替他們的腳步、在汽車夫方面他僅知坐車的人、所需要的是快、同時為了忠心他的職務、也就顧不到街路上一切的障礙、於是乎橫衝直撞、像飛一般的開足汽車的速力、有幾位駕駛純熟的向前猛進、或者可以免生意外的危險、但是處在這供不應求的當兒、大多數的汽車夫、都是從速成期內造就的、有的是跟着老手們做了幾個月的助手、他就自作聰明去自謀工作了、請問那一類的汽車夫、他們的駕駛手術、能夠很高明嗎、換一句話說、他們自然是「初生之犢不畏虎」、我們只要把幾種事實來證明、就可知道、他們的成績了、

一、世界汽車、每一輛新汽車、使用的規則、不足一年半、就要修理了、

二、某種通行的公共汽車、不依照法定的規則、他們不按照法定的人數、把等着乘坐的人們、如同裝什麼貨物似的裝進、車內擠壓得水洩不通、固然是坐客們缺少衛生的常識、但是環境時間的逼迫、他們又不得不如此、可是他們又不得不如此冒險、他的心目中、并沒有把一車內所載的乘客、當人、或者驟然一味的開足速力、突然而停、可憐坐在車內的人、沒有一個不受着兇惡的衝撞、這種說不出口的痛苦、為什麼都忍氣吞聲、敢怒而不敢言呢

三、人山人海的街道上、自然是早現着新的國家的新大氣、但是一般的民衆、多數是從窮鄉裏邊向都市上來求謀生活、繁華的常識、他們當然是缺少的、也就免不了要有種種障礙的行為、不過我們具有經驗的人們、除了立在指導的地位以外、是不是要格外謙讓、使那一般人、從容先過、好叫他由事實上得到經驗、如果從反一面說、大家不去加以指示、并且還任意的去壓迫他們、像這樣不合乎王道情理的事實、在我們王道國家的社會裏、是應該有的嗎、現在單就最容易招危險的汽車來說、自然就要推源及本、講到汽車夫身上了、一般的汽車夫、前面我已經把他們的實況說過了、又從第一二兩條所見到的情形來說、他們的技術、也就可想而知了、誰知道他們、并不自反、每々在馬路上、不顧一切的搶先爭快、恨不得叫路上的人和物都要在早幾個鐘頭以前讓開他的道、所以他不管怎樣、絕不肯多按幾下喇叭、或者稍停一停、讓那走得遲慢的老人婦女小孩們、不過其實他在那時間上、并不會因為讓了那般人、就有什麼莫大的損失、何況按喇叭通知人家預防或躲避、是他應盡的責任呢？

結論 上面的幾句話我希望在王道國家的社會上的汽車夫們本着王道禮讓的文明、處處體念着大衆的利害、不要自尊自貴以為我是某要人某種關係的汽車夫、就是闖了一點禍沒有什麼要緊、殊不知王道的精神在博愛、在互助、同是人類、一旦你到了行路的那一天、你對着其他的汽車夫們、這種不人道的行為、你的本身在那種境遇裏、你是作何感想呀？人命非同兒戲、何況死

王道家庭 (一二)

（呂鵬擇譯）

美國弗蘭克愛地普一（Frank A.Depoy）原著

游歷（續）

美國輪船火車定例、旅客攜帶行李、較他國之例寬、然攜帶行李、總以簡單為宜、出門携物、零件太多、不獨搬運費重、且顧此失彼、照應難周、往往失游觀之樂、出門隨身一皮包、將零件置於其內、携帶一方便如之、以少帶物件為便、又恐不足於用、雖然、自此一方面觀之、自彼一方面觀之、最好將大件少帶、零件多帶、如梳篦牙刷毛刷、均可將書籍等、皮包中、其小件物、此外宜帶可備稱丸藥、以防時病、此外宜帶新鞋、而不用也、以長途旅行、不必穿舊鞋、恐行時不適於足、欲闢外觀、而使吾足受苦、是非所以愛吾身也、不若舊鞋之為安舒、游歷異國、尤宜時時留心、雖一物之微、一事之細、日所棲息寢處、無不可以資鏡、而宏學業、故多游歷一處、即多一分新知識、見聞既已擴張、思想因之發達、名山勝境、足以大其心胸、駭浪驚濤、足以壯其膽力、且游歷一國、察其政府之政教、民間之風俗、實業之狀況、商場之情形、與本國各項互相比較、乃不至以故自封、自收進步改良之效（未完）

原毀書後

（雄世）

苟有過人必知之、聖人引以為幸、過之不明、已有所蔽、不於人知其何由革之、嗚呼、此君子重以責已之義也、至若以揭惡為能、以攻訐操術、人懷嫉忌之心、則有為者、必將喪其勇、而時勢弱矣、屈原賈誼之流、狂徉痛哭、議者譏其險、亦不思之甚耳、雖然、皎々者易缺、危行而言不遜、以處末世、明哲所深戒、亦人情所不許乎、止謗不如自修之言、願三復焉、了不可復活、請你們為職務而注意、為人道而注意吧！

危險區域

危險區域不僅在戰場射靶場內有之、即在每個家庭之內、亦莫不有之、譬如在廚房浴室扶梯家中人、尤其是小孩、偶爾割傷燙傷跌損均屬難免之事、所以先事預防、家中不可不備如意膏、以應急用、此膏治一療割傷燙傷跌損擦傷抓傷以及一切皮病、如濕疹疥癬面疹疔瘡熱癤等症、止痛生肌、神速無比、湖南鳳凰得勝營龍君祉丞來書云、『鄙人試用如意膏、見其確具潤膚消毒生肌之奇功、凡癬瘡毒跌損瘡傷搽之無不速愈、誠可謂療膚靈藥也』

如意膏係最新醫藥科學療產品、各藥房皆有出售、或向上海江西路四五一號英商康土醫生藥局函購、每盒七角六盒三元五角、郵費不取、一切信件可由奉天和記洋行轉上海英商康土醫生藥局

花柳梅毒五淋二濁 保濟堂藥房

奉天省城小南門裏大街路東 崔聲遠醫士專科治療

凡患花柳梅毒梅瘡梅疹魚口便毒軟硬下疳袖口疳瘡小便破爛單雙橫痃餘毒後犯升天落後腫咽喉楊梅入骨筋骨疼痛以及急性慢性五淋赤白二濁便尿不清尿道痛澀淋糊眼小便困難尿中混血尿道腐爛流膿流水陰莖紅腫膀胱發熱腎子腫痛等症無論新久一經崔醫治療無不藥到病除立即痊癒確保永久去根決不再犯

秋農醫院

地址奉天大南市場◎滿電話三一〇一一號

診療科目 ●內科 皮膚花柳科 ●外科 耳鼻咽喉科 ●兒科 產婦科眼科

附設戒煙 鴉片嗎啡白面巴比那兒等癮

不論年久癮重及身體虛弱者均可醫治不用瘋藥麻藥無痛苦七日至半月全癒本院醫師多年見我國人因言語不通殊感困難今為國人便利計自設醫院施各種手術均能施行庭園寬闊植樹木花草普室清潔備有澡堂自來水夏有電扇冬有暖氣隨時入院看護周到收費低廉

院長 苗秀新啓

請看!!

布絡洋行秋貨到齊之特別大減價自九月拾日起至拾月拾五日止期限無多切莫錯過為幸

布路洋行 印度綢緞莊啓 奉天浪速通十番地

兜安氏通便丸

見食生厭為大便閉結之結果速以兜安氏通便丸治之蓋糜料滯塞腸內必致血液變毒釀成疾病此丸專治便秘食滯肝旺胃呆等效驗神速

各埠藥房均有出售 上海兜安氏西藥公司謹啟

株式會社 **滿洲銀行**

大連市伊勢町六十九番地

電話代表四一二一番 振替大連三〇三番

資本金一千萬圓

頭取 村井啓太郎

支店所在地

◎ 金州、普蘭店、皮子窩、鞍山、奉天（小西關）、開原、公主嶺、范家屯、長春、吉林、撫順、本溪湖、安東、興隆街

註冊商標 TEC

天威牌

PATENT NOS.

26532	39255
26652	39448
27913	42161
27914	43800
28789	43745
29954	45490
29955	50470
32153	60381
32366	62921
84530	71092

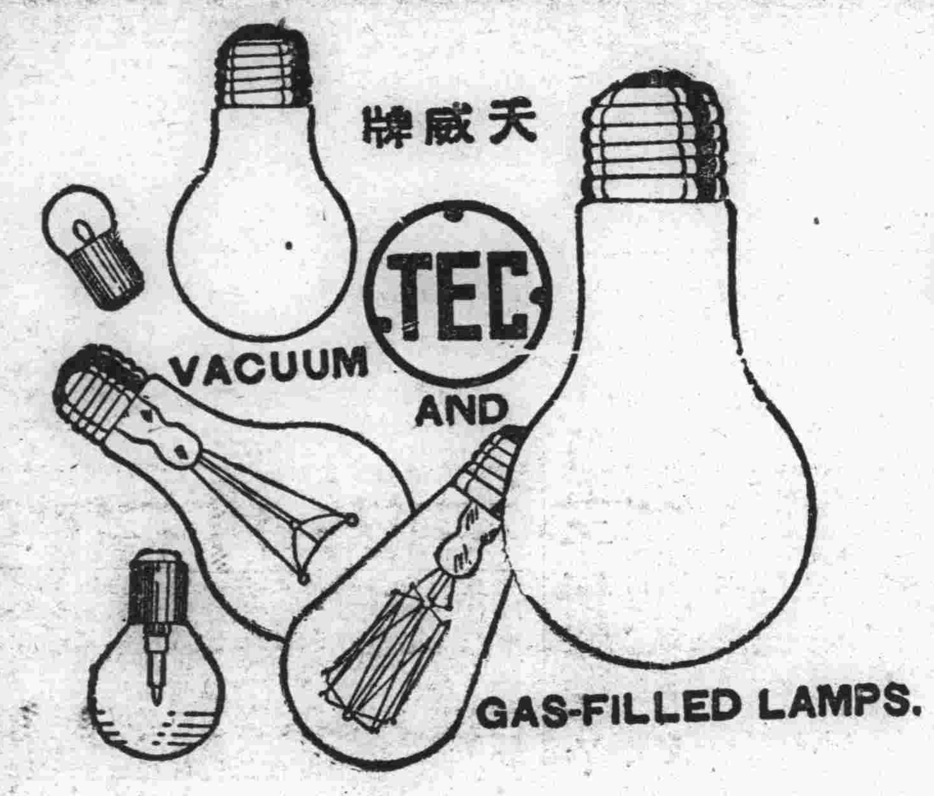

天威牌珍珠淡氣泡

敝社所新發明之珍珠淡氣電泡乃由光學專門技師在敝社直屬之研究所考査世界各國照明學理加以技術的方法而造成者材料特佳外究美觀內面磨砂光亮雖强決不眩目其放射之光線綏而和淸而爽視之婉若珍珠故名之其外殼全面非常光滑故汚垢積塵等決不妨碍而易於拂拭無論何時可保其特殊潔淨之面目及於吾人衛生上大有裨益爲其內容乃選純精炭絲復充於瓦斯淡氣其放出光線借賴瓦斯氣之助光亮特强故消耗電力藉得節省顧此珍珠淡氣電泡中外馳名爲各界所歡迎者此番敝社爲酬謝東省之主顧起見特大舉輸入以資貢獻伏祈各界賜顧無任歡迎之至也

東京電氣株式會社

大連市連鎖街本町通 電二二五五

哈爾濱埠頭區地段街 電四七七五

請服山得爾彌地

法國山得爾彌地為治療淋濁之聖藥成分精粹應用科學方法配製而成功効最著馳名最久無論對於急性亞急性及慢性淋濁均可保証治愈極速完全斷根但有須請認明者山得爾彌地每丸之上均印有MIDY為記無此記者必係偽品

服法—初服每小時一丸每兩日夜不息以後五天每天服四九

注意—服藥期內宜節勞靜養忌進燒酒食物及頂戒絕房事

華商新華行獨家經理上海江西路三六七號 分經理 華英 五洲 華美 濟華堂 集成 中英 大藥房

全國各大藥房均有出售

仿元人繪畫 三國演義出版

本社特覓善本之三國演義、並請名畫家繪圖、逐圖挿入文中、現已印成發行、茲將其特點略述如左

△特點（一）本書圖像悉仿元繪、與近代坊間刻本之繪圖、迥不相同、蓋因日本內閣文庫藏有元刻三國志平話一部（此書今祇二部、一部尚在中國）其中所繪圖像、與今日流行之演義刻本、頗多懸殊、觀圖中人物服飾器用等等、可見今人歷史上之想像、較元代實大有變遷、此書既爲稀世珍籍、本報乃特請日本名畫家香月尙先生依原本逐次仿繪、不爽毫厘、可稱藝苑之佳作不第足供考證已也

△特點（二）原書爲一百二十回、本書所繪圖像則達一百七十二圖、每一回目挿入一圖或二圖、較今日流行本之圖像大爲增加、足能引起閱者之興味

△特點（三）本書係裝成一單行本較之一部分裝數本不致有殘缺之弊、且亦便於携帶

△特點（四）本書係用洋裝、書面美觀、關於印刷上、則字跡淸晰、大小適宜、決無傷及目力之虞

定價

滿洲國幣壹元五角
代價先惠郵資不要
倘若掛號外加一角

總發行所 **滿洲報社出版部** 大連市常盤町二十九番地 （經理部電話四〇三四番）

本書每部內附自動共益票奉用購君諸者利贈此票則

不費分文可得此書

平大喜、即與衆將同引華陀入帳見關公。時關公本是臂疼、恐慢軍心、無可消遣、正與馬良弈棋、聞有醫者至、即召入。禮畢、賜坐。茶罷、陀請臂視之。公袒下衣袍、伸臂令陀看視。陀曰、「此乃弩箭所傷、其中有烏頭之藥、直透入骨、若不早治、此臂無用矣。」公曰：「用何物治之？」陀曰：「某自有治法。但恐君侯懼耳。」公笑曰：「吾視死如歸、有何懼哉？」陀曰：「當於靜處立一標柱、上釘大環、請君侯將臂穿於環中、以繩繫之、然後以被蒙其首。吾用尖刀割開皮肉、直至於骨、刮去骨上箭毒、用藥敷之、以線縫其口、方可無事、但恐君侯懼耳。」公笑曰：「如此容易、何用柱環？」令設酒席相待。

公飲數杯酒畢、一面仍與馬良弈棋、伸臂令陀割之。陀取尖刀在手、令一小校、捧一大盆於臂下接血。陀曰：「某便下手、君侯勿驚。」公曰：「任汝醫治。吾豈比世間俗子、懼痛者耶？」陀乃下刀、割開皮肉、直至於骨、骨上已青。陀用刀刮骨、悉々有聲。帳上帳下見者皆掩面失色。公飲酒食肉、談笑弈棋、全無痛苦之色。

須臾、血流盈盆、陀刮盡其毒、敷上藥、以線縫之、公大笑而起、謂衆將曰：「此臂伸舒如故、並無痛矣、先生眞神醫也！」陀曰：「某爲醫一生、未嘗見此、君侯眞大神也！」後有人詩曰：

治病須分內外科、
世間妙醫苦無多。
神威罕及惟關將、
聖手能醫說華佗。

政海津梁

蘇俄防空設備

未來的地下城市

一般軍事家料及、未來之大戰、當以空中戰爲最烈、結隊之飛機飛艇、以極猛烈爆烈彈及各種毒氣、向各大城市加以殘酷的之襲擊、此事已於上次歐戰中、稍示吾人以端倪、如英之倫敦、法之巴黎、均曾蒙德人空中攻擊而受重大之損害者

據已知者言、各國對於此種戰略、尚未獲一有效方法可保障其城市建築及市民生命之安全者、但近據報告、蘇俄對此問題、已秘密加以研究、其經驗宏富之建築師及工程師等、對於具有防禦敵機由空中襲擊之防空都市、已有種種縝密之設計、聞不久蘇俄政府即將建築一或若干此種改良之自治城市、此外歐洲某某等國、聞現亦由其工程師等秘密加以研究

蘇俄此種防空城市、並非取現存在者加以替代之意、如列寧格諾、莫斯科等等大城、當仍保持其歷來地位、此種未來城市建築之命意、則爲遇敵人空中襲擊時、既足防護其中原有居民、更可容納其所在地附近四周之人民投入其中、以保其安全

蘇俄工程師與其軍事領袖起始討論後、其報告政府文中、指出近代都市爲空中攻擊最好之目標、屋宇櫛比、人煙稠密、一千磅炸彈盛次猛烈炸藥、即足將其蕩爲平地

新式爆擊機可載彈四千磅往返距機場五百英里之遠處若以此種飛機百架爲一隊、載燃燒彈及毒氣彈四十萬磅則其毀滅力據推測而言如美紐約之偉大建築及三百萬市民、於一句鐘內即將同歸於盡

蘇俄工程家言、此種防空城市中之建築物、下應過近一處、並不應有高樓巨廈、高樓巨廈於敵人空襲時、不過爲人類死亡之陷阱、城市之大半部築於地面之下、其地面以三和土築成、堅固足抵飛機之爆炸、建築物之高度、以四層爲限、至於地下建築物之深度、亦應與地面相同、各房屋通氣處所應行嚴密、更應備若干具養氣儲存箱與防毒面具、以備居民應用、各種公共設備如火車自來水、發電廠、電燈、食物及燃料等、均應設置於地下、對於空襲應有十分之防護、總而言之、此種城市之建築、應使居民於聞空襲之報後、即向趨至地下避難、且於較長時間之需要、更有充分準備、以防空襲之頻頻來臨

工程師等擬具防空建築物之形式、其壁以厚三和土爲之、下部逐漸向外傾斜、與三層鋼板築成之屋頂斜角形依此形勢築成之房屋、其飛機投彈之目標、較之任何種現代建築爲小、且屋基伸展尤爲堅固

以三層厚鋼板作成弧形之屋頂、其效力足使由機上投下之燃燒彈傾斜而去、並足以減少猛烈炸彈之破壞力、三層鋼板最上一層、當施以種々掩蔽色或彩裝置、使由空中不易見及

門窗均須特別裝置非常嚴密、次防毒氣潛入地下建築物內、因毒氣固有趨向低處之奇特性也

若干之地下室、當有一、『避難所』之設備、以防地面上之一部分建築物重大破壞或完全毀壞時、其居民即可暫住於『避難所』內用一濾清空氣機』以潔空氣、供給室內人之呼吸、使空氣中所含毒氣完全除去、此外更求防備縝密起見、備有養氣多箱用管通連各屋內、並有防毒面具若干、以備各種防毒器備失效時取用

每處新式防空設備之建築應有地下隧道若干、四通至附近各城市、當該城市居民一聞敵機前來空襲之警告、即可經由各隧道入口、進入地下室

蘇俄工程師及軍事家計劃建築之完備防空都市、自來水外如電燈及發電廠之設備食物及燃料之供給、及街道間火車交通等、均分築於地下各部、此外若住宅、若公司及各種營業之商店莫不皆備、尤有戲園爲居民娛樂之所、故雖上面防空高射砲與敵機隊互相轟擊時、居民仍可苦中作樂焉

地面上之司令塔、瞭望臺高射砲隊、均須設置於城之四周要塞地點、用備敵軍來襲、戰時則各處配備相當人員、並藉電報電話之便利、使各處與地下之市府重要人員、關於消息與指揮上、取得相當之連絡

蘇俄工程師擬以合乎美術的、衞生的、及戰時防護之原則下、建築此種未來城市例如整潔之街道、分築之房屋繞以青翠叢龍之密林短樹街道寬闊、有多處方場、使居民獲得清潔之空氣及日光主要街道之建築、當位於風向時常吹及之處、設如經敵方空襲後、敵機放射之毒氣雲霧可剎時爲風吹盡

此種關於防備毒氣方面街道之設計、乃經工程師等深切研究而成者、彼等用若干奇異形狀之機械、將新鮮空氣灌入地下居住難民之房屋內、此種機械乃一高大送風機、裝置於速度甚高蝴蝶式引擎上、機之前部爲一入口上有水管、合水如簾狀於口之上部流下、含毒空氣用口部吸入、經過水箱與化學藥料清濾器中、其時空氣即已濾清、乃由另一口將空氣送出

通連地面各處、均裝設大型升降機、置於堅固之屋內屋頂護以極厚鋼板、每次升降可載五十人

防空城市建築計劃中爲美觀起見、雖有若干面積之草地及灌木類樹木、但不得爲數過多、據歐戰經驗所得、當毒氣彌漫時、樹葉如海棉貿、飽吸毒氣經久不散、故爲美觀計、種植樹木祗可擇其小者、行列則求疎闊

據最近所知、此種城市雖尚未着手建築、但聞蘇俄高級人員已允許開始籌備、關於一切詳細計劃、有若干之工程師及建築師等仍在研究中、莫斯科方面最近之消息凡屬房屋不得國防管理處之允許、不得建築、此更足證明設計縝密之防空城市、不久即當實現者也

時評

理想與事實並重 (知非)

△仕宦由讀書而得、人見之格外欽敬、若以倘來之阿堵物、納捐得之、咸卑之無甚高論、殊不知納捐一事、在昔已有此例、漢卜式輸穀於邊、實是納捐之嚆矢、後世重科名、視由捷徑而入仕宦之販者、莫不輕視其人、由來久矣

△夫出身加民、不必全賴乎學問、亦特有經驗閱歷耳、曩有科甲出身者、及其臨民之際、茫然莫解其所以、更有捐班筮仕者、無論置之何地、罔不隨事而擅長、豈眞讀書萬卷、不如積產千金耶、實難窻燈火之下、徒從事於經義、未嘗究心於治事也

△仲由欲使子羔爲費宰、而孔子不說、謂其賊害子羔、希圖阻止其行也、仲氏人民社稷之議論、不爲非是、惜過非其時、故爲聖人所斥耳、胡瑗教授弟子、理想與事實、相副並行、是以顯達之後、畀以事權、皆能洞明練達、不爾呫嗶咿唔、食古不化之惡習、詎不善哉、國家設學校以取人才、盍仿而行之

尊孔與侫孔之分辨

假尊孔欺世名教罪人也

孔子的學說、在中國社會上流傳了二千多年、在這二千多年中、歷代人士、不分朝野、罔不一致推崇他、民國紀元以後、學生之思想比較新穎者、漸漸對他加以懷疑、共產邪說猖獗時期、儒家者流、平日極推崇孔子者、受潮流激盪、其信仰孔子之念遂發生動搖、國民革命北伐告成、南京定鼎、教育部忽然頒布明令、廢止祀孔典禮幷通電全國學校、禁止學生讀經、從當日那種污孔的怒潮推測、以爲永世無尊孔之望矣

最近南京政府的當局、借口爲倡導國民培養精神上的人格起見、忽然對於孔子、表示極端的崇敬、既堂堂正正通令全國、從今年起、規定以國曆八月二十七日、爲孔子的誕降紀念日、又由國民政府選派大員葉楚傖、坐鐵道部特備之花車赴魯、親詣曲阜孔廟大成殿、代表國府致祭外、一方面令飭全國軍政黨各機關、以及各學校各工廠放假一天、同申慶祝如此紀念孔子、可謂備致崇隆臻於極軌、袞袞諸公、回憶六年以前、明令廢止祀孔、及通令全國學生禁止讀經之舉措、不知作何感想也

從紀念孔子誕生日八月二十七號迄於今茲、上而廟堂、清流下而草野名士、皆同心一意擁護國府當局諸公之旨趣對於二千餘年以前之孔子、或謳歌其德行、或讚美其學術、或欽崇其人格、或敬重其道統、具百二十分之熱忱開千載一時之叛局、蕊與麻哉、舉國青天白日旗幟下之同志、彷彿全體皈依於杏壇之上、恭受孔子之戒矣

吾人殊以爲若輩皆出於侫孔之私心、非有絲毫尊孔之血忱也、夫治道須治於國情、制度不外乎因革、綜孔子一生、其政治思想、倫理哲學、社會道德、教育原理、以及一切一切、不特在當日春秋時代、足以明體達用、撥亂反正、即在客觀環境變遷的今日、也值得吾人發揮光大之、吾人以爲有尊孔之眞意者、既知紀念孔子、就應該效法孔子、崇高偉大的精神以振作今日委靡浮薄的人心如是而紀念孔子、尙有意義之可言、然今日借侫孔爲尊孔者、烏足以語此耶

何貴乎今日尊孔者胥爲侫孔吾人有目自覩、有耳能聞、五六年前、濫竽充數於當道要津、肆意汚衊孔者、皆今日一般倡導尊孔之淸流名士也、今日頒令演說、身據當道要津、恭維孔子於登峰造極境界者、實五六年前、運用政治力量、下令廢止祀孔通令禁止讀經、毁謗孔子、無所不用其極之中樞袞袞諸公也

地位雖殊、面目難易、昔日充輕衊孔子之指導者、今日覓充尊重孔子之大員、萬一風雲陡變、諸公另處一種環境、誰能保障諸公不引經據典、仍然痛詆孔子、侃侃陳詞耶、吾人固深知諸公今日之尊孔者、非尊孔也、實侫孔也、特媚事主人、逢惡長惡、皆非所顧、充其侫孔之罪、不徒爲孔子之罪人、眞名教之蟊賊也 (江正)

中國田賦之沿革及整理方案 (續)

任樹椿

（甲）丁漕改名 民國以來丁、分上下忙徵稅、故又稱忙銀、連漕米分三期徵收、自民國三年通令折合錢元計算後、地丁漕米早失其本意、民國十六年財政部又通令、將各省上下忙漕米一律改爲地價稅、然各省迄未履行清丈地價既無標準、在形式上名爲徵收地價稅、其實仍照舊制將上忙改爲第一期地價稅下忙漕米合改爲第二期地價稅、亦有分三期者、其折價方法、仍以兩石計算、銀元耳如此不徹底之現象適足以投徵收吏之所好而已

（乙）附加稅限制之破壞 前規定田賦附加稅不得超過正稅百分之三十、限制極嚴自民國十七年十月財政部頒布限制附加稅辦法八條、改照地價定百一限度之後、於是舊制打破、附加稅得以增加、辦法之第一條爲『田賦正稅附捐之總額、不得超過現時地價百分之一、其已超過此數之各縣、不得再增、並須陸續設法核減適合地價百分之一爲度』第二條爲『田賦附捐之總額、不得超過舊有正稅之數、其已經超過此數之各縣、不得再加附捐、並須陸續設法核減至多與正稅同數爲止』第七條爲『在實行清丈確價以前、地價百分數暫以各縣現時地價爲標準』自此辦法頒布後、五六年來各縣儘量增加附稅如江蘇之如皐一縣、正稅年收七萬七千餘元、附稅收百三十七萬七千餘元、超過正稅已在十六倍以上、按諸百一限度、則尙未足額、可見百一限度、與附稅不得超過正稅之限制、互相衝突、其流弊曷堪設想又民國二十二年行政院核准財政部整理田賦附加稅辦法十一條之第七條云『各地方田賦附加、一律限於二十二年度全部整理完竣不得延誤或遺漏』、茲者二十二年度十行將終了、田賦附加稅猶未見各縣整理完竣、前中央政府整理田賦之通電措辭誠懇藹然是仁者之言、吾人寧勿樂觀厥成乎、惟自民國十六年以來、各省市田賦附加稅之增加、至今日未減其勢、國內報章記載甚多、茲將作者、所彙集者擇其一二紹介於下

（一）湖南省自被耳食之徒目爲模範省後、不知者幾爲所矇蔽、其實湘民所受痛苦言不勝言、茲就慈利一縣言之、可見其底蘊、據考察縣政府特派員某君報稱、慈利年來提徵田賦、一年數次、其間復經往來駐軍、重々抵借、已有徵至民國三四十年者、近年擴充團隊、開支日繁、田賦每年附加款十元地方費二元六角、學款一元共十三元六角、詢之民間完糧花戶、有謂『二十一年每兩共完正附稅六十一元、二十二年每兩上忙完廿元八角、下忙同、內除正稅兩元四角外附加稅仍爲三十九元二角之多、此外尙有臨時特別捐發牛』云、可見其負擔之重矣所謂模範省固如是乎

（二）四川省軍費總數爲九千萬元、其最大收入爲田賦附加稅及預徵、於民國二十一年十月內亂未發時、第二十軍、一年六徵、二十一軍年各徵三徵、本年第二次內戰發生、徵收則更甚、二十軍二十一軍之聯合預徵至民國四十七年、又二十四軍改爲一年八徵、即相當預徵至民國四十六年、二十八軍預徵至民國六十三年、此外尙有一定額之附加稅、如二十軍正粮一石徵收七十七元（內定二十四元是正稅）更有所謂戰時特別捐、剿赤捐等、總達千萬元以上、捐稅名目甚多不能一一悉舉

參觀以上所載事實知天富之國之四川、正被苛徵暴斂所蹂躪、痛何可言！至湖南省內出賦負擔之壓迫、亦不實情、可再以瀏陽第三區公民代表黎楚屛等數十人、具呈財政廳爲條陳苦況、籲懇豁免田賦、以救災黎而解倒懸事』一則爲證、濰陳十大害況、均屬一字一淚令人不忍卒讀、古者『耕九餘三耕三餘一』即藏富於民意、今則不惟不足以言餘、且極其剝削之能事、日甚一日、民安得有噍類、又江蘇省近中央宜較他省爲優、然查江蘇財政、雖時拮据、而人民田賦之負擔、未嘗或輕、根據江蘇財政廳所編江蘇省各縣田賦正附稅統計表江蘇六十一縣中、附稅超過正稅五倍至十倍者、有泰興、江都鹽城、興化、豐沛、東海、等七縣、至十五倍者、有高郵、阜寧、淮陰、漣水等四縣、至二十倍者、有如皋崇明、灌雲等三縣、最高者爲海門、附稅超過正稅有二十五倍之多、其餘大多一二倍所帶徵之附稅、名目繁多、據『減輕田賦附加廢除苛捐雜稅進行辦法』節畧云『田賦附加項目江蘇各縣共有一〇五種、浙江有七十四種、可見其多矣、茲再將崇明縣之田賦附加名目錄之於下

省教育專款每兩折徵銀四角七分、地方補助行政費每兩折徵五角、地方特捐四角公安經費四角、教育費三角新案教育費三角、自治費一角九分、新案自治費二角、積穀捐一角、慈善費三角、教育實業費一角、築路專款每畝帶徵五分、普教畝捐八分、公安五分、黨部二分、地方二分、市鄉行政畝捐二分、農業改良捐二分、慈善畝捐五厘、積穀畝捐五厘、警察隊畝捐五厘、公安行政畝捐五厘、保衞團畝捐七分九厘八毫、清丈費一角

由上列各種附加稅名目觀之、有地方補助行政費、又有地方特稅、更有地方畝捐有公安經費、又有公安畝捐、更有公安行政畝捐、有教育費、又有新案教育費、更有普教畝捐、疊床架屋、左立名目、其且標準不一、既按兩計算、又按畝計算、此外更有按石計算（未完）

九一五所感 (張泰達)

駐拜泉混成第十四旅旅長張泰達九一五講演詞

今日爲大日本帝國承認我國之第二週年紀念日、凡國家之產生、必須有他國之承認、始謂之國家、雖一紙之承認、甚爲不易、尤以首先承認、更爲困難、我友邦不避艱險不顧反感、毅然承認、派遣大使、發生國交、使我王道國家存立於世界、我三千萬民衆今日得享王道政治之福皆友邦之所賜也、凡我人民均須銘感五中、永久紀念也

二、日滿協和之原因、優勝劣敗、弱肉强食、天然淘汰乃當然之理也、全世界五色人種、黑紅二種及棕色種、均甚劣弱、幾乎滅亡、尤以紅種人最爲危險、歐美人恐其滅絕、將紅色男女四五人置於博物院、以爲傳種之用可慨也

夫現在世界爭衡者、惟黃白二種、昔者我黃種人稱雄於世界、西跨歐洲大陸、西人曾有黃禍之論、今者白人稱强於世、侵略亞洲用政治文化經濟各種手段、以侵略之、此際正我黃人唱白禍論之時也、是以友邦高唱日滿華協和以與白人抗衡、而圖存立於世也、凡我黃人均應團結一致、極力圖强、保持東亞和平、亦維護世界之和平也、否則必受各個擊破之禍、則我亞洲之前途、不堪設想也願大家思之、再思之、三復斯言可也

每日午前診 午後出診

鍼灸專家王鏡湖

精理歧黃大小方脈專鍼男婦老幼一切雜症

奉天大東門裏 志仁堂啓 電話三六六七號

有食積乳積的小孩們 (趕快購服) 李氏小兒疳藥吧

主治效能
小兒秉賦不足氣血衰弱
脫髮潮熱發腹脹筋面色
青黃消瘦困危喜睡食泥不食嘔吐瀉痢
煩渴干燒消化不良排瀉不調口瘡唇腐
疳蝕鼻爛氣臭虫積水積一及諸疳等速
服本疳藥立即収効價目每袋四付大洋
四角半打二元一打三元六角外埠函
購郵費一角

奉天大西邊門外路北 鴻育堂葠茸藥店啓 自動電話三三五一號

奉天晶畫報

有生動的文字・有美麗的畫片・是藝術的結晶・是熱情的伴侶・三天一張・每月十刊・月價七角・三月二元・人手一篇・快樂無限・快看！快看!!

招募各地分社 章程函索即寄

社址奉天城內皮行胡同 滿電話二八四一

平肝止痛 和胃運氣 肝氣新藥

大贈送 一千盒 買一盒 送一盒

此藥係用最新化學製煉而藥性和平成效卓著功能平肝健胃止痛運氣消滯利濕

口苦作酸嘔吐清水食積氣滯面黃腹脹胸膈痞塞噯氣嘈雜不思飲食胸悶鬱結眼瞼痞痛大便秘結等症此藥對於急性慢性腸胃病均有卓效如腸胃衰弱下痢瀉肚不止消化不良飲食中毒服之神效此藥無病常服健胃消食增益全身血液精力體力安眠解熱其實效之神有意想不到之靈驗

肝氣新藥每盒定價大洋二元每打廿元外埠函購郵費在內總行上海新生製藥公司滿洲總代理奉天小西關祠堂前

大生藥房 滿洲國自動電話三四七二號

大連市西崗街總代理店 康德記源棧藥房 各埠各大藥房均有代售

漫癢之皮膚病 疙疸・潰爛・錢瘡 鵝掌風等一同試之

皮膚恰劑 (皮膚チャーシ)

滲透療法之威力

不污不沾不痛而速行神効的頭面手足指間股間如生漫癢時或患鵝掌風股間發燒錢瘡小兒爛瘡、泡爛、凍傷等類以及血疱、班點、剃臉後風腫、白班鱗、全身痒、疙疸等等荒腫熱痱等均有奇効外用藥效力之良否無論何誰均能一目明瞭故不得有虛僞也、新試用一瓶而評判之

定價金二角三角五角一圓全身用德用大瓶五圓

東京神田花房町 株式會社 山崎帝國堂 振替東京一四六七番 電話下谷四〇二

各地有名藥舖均有出售 △滿洲代理店 大連市浪速町 奉天市加茂町 日本賣藥株式會社

肝鬱胃病 藥到病除 肝胃金丹

主治（鬱悶脹飽、肝氣不舒、胃脘如刺如絞、九種心口疼痛、脾濕胃弱、諸般積聚時常打嗝、反胃吐酸消化不良、飲食乏味、或胃腸潰瘍、腹有病塊等等肝胃重病、即服此丹、積消痛止、鬱開、氣順、嘔除、滯散、食增、飲進

功效神速不愧爲平肝扶脾健胃固腸第一良藥、尊處無從購買可即滙款向奉天小南門裏街路東本藥房訂購當用最後捷之手續配奉也郵費不取（每袋定價國幣一角）半打三元

奉天省城小南門裏大街路東總發行所 保濟堂藥房

外埠經售處

遼陽北大街震升昌、遼陽東大街實陞永、遼陽大什街路北華新、海城南大街路東德順東、營口馬市街路西東盛泰、營口永世街路北大興永、營口魚市口路北世興和、營口永世街路北世昌隆、田莊台中街路北天合慶、大連西崗康德記、源棧、錦縣東街路北德順永、孫家台振興商店、四平街道東天興洪、開原城樓東路北慶聚森、大連西崗德記全棧、千金寨縣署街信仁堂、安東六道口瑞祥泰、新京五馬路長生兄弟藥房

肺病吐血去根藥出世

肺結核專門醫士趙羨忱發明

此藥專治青年三期肺病久嗽成勞大口吐血痰中代血五勞七傷咳嗽痰喘肺癰肺痿經年不愈速購此藥不論何年患者輕者一料重者二料左右均保去根此本堂祖傳成方每料十四元函詢附郵六分即覆奉天大西關月窻胡同精業堂

遼陽公盛源、永峰源、瓦房店康德記、海城宏升樓、瑞昌號、旅順大德堂、通遼義合祥新記藥房、金州志義成、普蘭店新志義成、鳳城振豐恒、德記、洮南恒盛興、玉記濱江老福春堂、公主嶺三合德、興城永興合、鐵嶺萬升恒、乾元泰、西豐德、巨豐江省南大街德生堂、盤石匯興公、開原驛大羅天、源成會、海倫久遠長、餘記、四平街綏長勝魁天德堂、安東博愛醫院、海龍興發和、大石橋衛生堂、復城子嘻集義元許家屯福興恒、營口義興成餘記、西安振安醫院、西豐中興昌

大連華西藥房德記西棧 新京五州藥房耀庭藥房

奉天日語學院招生

高級科・專修科・及各級插班生

陽歷九月二十五日新班開始授課

校址―奉天大北邊門外無線電台

（另有詳細簡章函索附郵二分）

大福牌膠皮鞋 品質耐久價格特廉士農工商都可適用

滿洲國總批發處 三泰洋行

奉天大西邊門外三經路南口 電話（日）長三九〇〇（滿）二二七〇二番

北票煤炭礦自事變後停止營業現在整理完善重新發賣但此度煤炭品質優良勝昔數倍價格格外從廉各界速購試用勿悞良機也

事務所奉天商埠地三經路二號

北英公司

滿電話三二一九一番

貯炭場出張所奉天總站東 滿電話三三六七八番

東海散士傑作　劉孔璋譯　香月尙繪

小說 佳人之奇遇

本書出現！

請快看！

是書爲東海散士之傑作、文字婉麗跌宕、議論正大莊嚴、托言外事、扶摘時病、紀言情之韻事、述世界之興衰、美人名士、賢相良將、搜羅畢集、以言情小說讀之可、以英雄傳記讀之可、以世界政治史讀之亦可、誠爲文苑中不可多得之佳構、凡嗜好讀書之人士、案頭不可不備置一卷也

驚奇駭異之描寫
必使君拍案叫絕

（洋裝美本布面金字一册二百七十餘頁挿圖七十四）

發售處

大連沙河口大正通　啓明書社（電話九四二七番）
同　西崗子大龍街　啓化書社（電話五〇三一番）
同　西崗子大龍街　聚奎堂書局（長電二九三〇三）
同　西崗子平和街　新昌號（電話三八四七番）
同　西崗街　協源茂（電話五七五九番）
同　得勝街　廣合成
同　浪速町　協茂盛（電話四六三二番）
同　浪速町　中央文具店（電話六五五五）
同　東鄉町　聚勝堂書局
同　連鎖商店街　右文閣（電話三三一五番）
瓦房店　長發祥書局
同　日新書局（電話五五六號）

復縣河南　天德福書舖
公主嶺河南　春瑞祥書局
奉天市鼓樓北　福陞北號（電話三六四〇號）
同　同　大印書館（電話二七二七號）
同　同　章福記書局
同　鼓樓南　關東印書館（電話二九四三號）
同　軍署大街　[illegible]泰報館（電話四二一七號）
同　商埠地南市場　文化廣播社（電話四三五四號）
安東　財神廟街　宏文書局
吉林　河南街　裕興書莊（電話七五八號）
同　同　萬順德書莊（電話六六七號）
同　河南街西頭　成文厚書局
新京　大馬路　德和義書局
同　老德和昶（電話三三五二）

同　北門外　同文書局
哈爾濱　道外　極東派報社
同　道外　震東報社
江省泰安鎭南大街　德盛利
延吉東大街　新文書社（電話十八號）
鐵嶺西門裏　新華書局
遼陽城內東大街　源興仁（電話二六七號）
同　二道街　襄平書局
營口永世街　亞洲派報社（電話一三七三號）
雙子窩　西街　仁術堂
城子疃　新市街　永源書局
莊河縣　下街　永源書局（電話九十二號）
（其他各地有名書局及各地滿洲報分社）

定價
滿洲國幣壹圓
代價先惠
郵費不要
倘若掛號
外加壹角

大連市常盤町二十九番地
總發行所
滿洲報社出版部

喜吃閙食之小孩

大抵總不免要患腸胃疾病、假使令郎令嬡亦是如此、那麼像其他許多父母不時給他服一劑嬰孩自己藥片、既可防患未然、更能治療既發、良以此片功能健內臟腸振機使之循序工作、故可藉以預防、其所含成分處方準確、質料優良、爲治療小兒積食腹痛便秘泄瀉嘔吐發熱蛔蟲出牙等症之無上上品

福州錦縣南街海泉機器廠主任郭君海泉來書云『小兒喜臨現年三歲、常好閙食、致腸胃受損、消化不良、肌瘦面黃、擧止遲笨、嗣因本處田醫生介紹服用嬰孩自己藥片、便利食增、自是不時與服、竟一變而成康壯活潑肥胖之孩子、是又安得不歸功於嬰孩自己藥片也』

嬰孩自己藥片乃是味美性和效大之小兒專藥、各藥房皆有出售、或向上海江西路四五一號韋廉士醫生藥局購、每瓶七角、六瓶三元五角、郵費不取

君患肝火否
我有潤腸丸

肝火中燒、最易激怒、世人往往因小不忍而亂大謀者、由於憤怒、實由於肝火

君有肝火否、盍服第威德潤腸丸以平之、藥料完全植物質、毫無刺激作用、日服二粒、肝氣不作、祝君前途更多勝利

價格低廉祇售兩角

第威德潤腸丸

各大藥房均有出售

老刀牌纔有這樣好香味
吸老刀牌纔能這樣愉快

老刀牌
香烟

奉天

於教育廳舉行 選手推戴式

晉京參加全國運會 一行定九月廿六日出發

滿洲國體育聯盟奉天省事務局爲參加二十八日在京舉行之全國運動大會特於十七舉行開全省選手權大會已將田徑賽女子排球男子籃球選手決定已誌前報茲者選手一行已定於二十六日午後九時二十分出發當日午前十時並在教育廳舉行選手推戴式全體參加事務局長章煥章氏將有訓詞以示勉勵二十七日午前七時到新京競賽三日三十日會閉當日午後十時由京出發十月一日午前六時二十分返着本天茲將選手之姓名列左

▲奉天省男子田徑賽選手姓名表

一百米 劉蔭宣 趙松林
(補缺) 劉鳳昌 李世明
二百米 李世明 劉蔭宣
(補缺) 趙松林 于耀宗
四百米 李世明 于耀宗
(補缺) 蘇化民
八百米 李世明 曹道儉
一五百米 唐國士 魏啓坤
(補缺) 曹道儉
五千米 唐國士 王懷偉
高欄 崔玉堂 石金英
(補缺) 馮世英
跳高 高膽翮 石金英
跳遠 卜玉禮 滕德明
三級跳遠 關智鐸 尚世英
撐竿跳高 高鵬翮 崔玉堂
(補缺) 婁銘三
鐵球 郭清榮 郭振寰
鐵餅 郭清榮 曲畯田
標槍 胡靖 郭清榮
(補缺) 婁銘三
八百米接力 劉蔭宣 趙松林 李世明 劉鳳昌
(補缺) 于耀宗
一六百米接力 于耀宗 李世明 趙松林 蘇化民
(補缺) 魏啓坤

▲奉天省女子田徑賽選手姓名表

六十米 韋樹楷 喬蓉徵
(補缺) 王玉蘭
一百米 韋樹楷 金福蘭
(補缺) 王潤華
二百米 金福蘭 喬蓉徵
跳高 張德芝 金福蘭
跳遠 韋樹楷 王素明
(補缺) 張德芝
鐵球 唐志青 葛萬松
四百米接力 韋樹楷 喬蓉徵 金福蘭 王潤華 (補缺) 王玉蘭

▲奉天省女子排球選手姓名表

指導員賀鳳仙隊長稽桂芬隊員李鶴舟王春蘭曲硏劉宗玉孫淑薪田淑華郭維金福蘭王秀梅劉桂芝馮冰如

▲奉天省男子籃球選手姓名表

指導員兼隊長趙凌志隊員劉文林魏啓傑趙振遠魏李國忱韓桂林任錫昌張瑞信志傑尙世英

各科職員值宿 概不准擅離 警廳長特諭 違者決嚴懲

瀋陽警察廳長齊恩銘氏因爲本廳值宿室取消後各科職員於下班後須由各員每日輪流值宿至預定之時間後始准外出等情在案而近查各科職員時有於值宿中任意外出以致有事時發生障礙與規章有違故於日昨手諭各科職員於值宿時一概不准擅離倘有不遵或煩人代理致誤要公者一經查出定從嚴處罰決不姑寬云云

英產業視察團 將來滿視察

英國產業視察團現已在來滿途中該視察團一行預定自十月十日至十九日間滯在滿洲之奉天哈爾濱齊々哈爾吉林等大都市視察云

鄭家屯附近 又發生鼠疫 死亡者一名

省公署據鄭家屯百斯篤調查所報稱最近鄭家屯西北方三十里蒙古人部落又有百斯篤患者發生並已死亡一名數名罹病又十六日齊齊哈爾大賚縣城南方十五基羅地方之百斯篤癩爲猖獗死亡十七名鄭家屯防疫官已於二十日急赴患地防救云

閻市長之聯歡宴

市長閻傳紱爲與市內各機關職員聯絡感情起見特定於二十二日午後六時假商埠地鹿鳴春飯莊設宴聯歡並邀各附屬機關首領作陪云

爲改善鐵道愛護村 特組織視察團 係由滿鐵沿線各村組成 四站爲一組共計十餘組

瀋陽縣公署爲改善各鐵道愛護村起見鑒於旅大方面爲愛護村制先進之區故特參加此次滿鐵組織之鐵道愛護村視察團先往旅大視察以資借鏡該視察團係由滿鐵沿線各愛護村組成每站參加四個村長四站爲一組共計十餘組約百六十名定二十三日午後由奉出發視察一週返奉云

警廳飭屬注重節防

瀋陽警察廳長齊恩銘氏鑒於市內治安雖可以確保然在中秋節前後難免不有一二不良份子借事生端屆時不但商民受損失即與治安之秩序上亦受莫大之影響今爲預防計故於日昨通令各署轉飭各所屬分所嚴加防範外並令本廳督察特務搜查等人員不眠不休極力偵查及防患於未然等情各員奉命均在大肆活動之際想秋節前後或不至發生何種意外之事而商民等對此可高枕無憂矣云

醫士公會改選會長

奉天醫士公會自內幕搗亂以來與警察廳方面幾經折衝茲已決定於本二十二日午後一時在醫士公會內舉行改選會長警察廳派高警佐田巡官二人到場監視該會此次選係改將前會長馬希援及副會長高某取消入選資格任意從其他會員中選任云

登記費用減半徵收 由下月一日起

登記費用係按千分之五徵收而奉省前以司法經費困難曾於民國十八年七月一日呈由前奉天省政府令准改按千分之十收費是比定章已加一倍當時祗顧充裕法收未嘗顧及人民痛苦相沿至今並無更改自我滿洲國成立以來推行仁政以實施王道主義所有訴訟費用狀紙價額均大加核減早經施行唯此登記費一項尚照舊案辦理未免累民本省高等法院妻院長有念及此特專案呈請中央司法部將從前加倍徵收之案取銷仍按定章千分之五收費現已奉到部令飭於本年十月一日起施行該院現已轉飭所屬遵照及布告周知矣是一轉移之間登記費用核減一半斯眞奉省人民之福音也

奉天法院旁聽記

不願意她車上賣票 願她當女招待

双方意見不合遂發生齟齬 赴法院呈訴無條件而脫離

有王素文者今年二十四歲新民縣韓家窩舖人現在住本城大西邊門裏在十七歲的時候經媒人介紹於民國十六年與馮起祥結婚馮起祥今年二十八歲也是新民縣人現在在深塘子作事每月收入在十來歲的樣子他與王素文結婚以後感情還可以說是不錯生一子今年五歲但是在近一年來她們過日子的經濟方面感覺困難所以王素文也要出去謀點事情作賺幾個錢幫助家庭過日子於是在同興汽車公司汽車上賣票現在已經合幷黃汽車公司了她每月的收入也是十五六元錢但是馮起祥因爲王素文在汽車上賣票有些不放心所以每天跟在汽車監視着王素文的態度而王素文見此情形感覺討厭屢次拒絕之然而馮起祥仍然跟逐着馮起祥的意思是願意叫王素文去當女招待可以多賺幾個錢但是王素文寧肯在汽車上賣票受點苦而決不情願去作那種下等女招待的事情因爲在汽車賣票是一種正當的職業不能失掉人格不過有一般的人說賣票員就是改良的女招待其實不然當賣票員的確是一種相當事業與當女招待的性質確實不同不過我們這一國人對於女子作事的觀念差一點所以很容易發生一種無意義的語論王素文因爲馮起祥蔑視她的人格所以提意與馮起祥脫離關係他們雖然都同意而恐怕日後有什麽事情發生所以特到地方法院請求調解當日經李殿翔推事及高德實書記官在第五民庭開庭審理之結果略記於下

王素文供

問王素文你今年多大歲數啦答我今年二十四歲啦問你是那兒的人哪答我是新民縣人問馮起祥是你的什麽人哪答是我的男人問你們爲什麽事情請求調解呀答我們要脫離關係問爲什麽要脫離關係呀答意見不合在一起太苦惱啦問你們多咱結的婚答我十七歲民國十六年那年過的門問有媒人沒有呀答有媒人一個結婚以後有小孩沒有答有一個小孩今年五歲啦問是男孩是女孩答是男孩子問這個孩子歸誰撫養呢答孩子歸他撫養問你們還有別的條件沒有答沒有別的條件問你們在一起爲什麽苦惱呢答我在汽車上賣票他總跟着我他說怕我有外心問他是不願意叫你作事情吧答他不願意叫我當賣票員他願意叫我當女招待多賺點錢但是我不願意當女招待就因爲這個我們意見不合問你要和他離婚他願意嗎答他已經願意啦

馮起祥供

問你是馮起祥嗎答是我問你今年多大歲數啦答我今年二十八歲啦問王素文是你女人嗎答不錯是我的女人問她要和你離婚你願意嗎答我願意我們是同意問沒有條件嗎答沒有條件問你們倆的收入三十多元錢足夠生活費何必離婚呢答我們在一起過不了啦就得離婚我才賺十五六元錢一花就沒有啦她賺的她就花啦簡直沒有辦法問你們倆都願意啦是不答是問好你們畫押吧遂宣告退庭

新京

新京紅卍會育嬰堂 舉行成立典禮

參加者金市長等五十餘人 臨時主席之演述詞及簡章

新京世界紅萬字會長董得吉氏前爲保護赤子(私生子)及生而不能養育之嬰兒起見特在市內西四馬路女道社籌備新京育嬰堂一節已誌本報查二十一日午後二時該堂舉行成立典禮斯日出席者特別市長金璧東氏代表解股長長春縣宋縣長及萬字會全體幷新聞界等要人五十餘員茲將開會順序列左

(一)振鈴開會(二)全體肅立(三)奏樂(四)全體向今上皇帝御影行三鞠躬(五)全體入座(六)主席報告(七)管理員報告(八)來賓演說(九)金市長祝詞(十)閉會(十一)攝影

臨時主席演述詞

今日育嬰堂正式成立有勞列憲代表及諸大善杻駕惠臨殊爲榮幸之至敝人謹代表全體恭謝伏查敝堂前在試辦期間限於地址之狹小不無因陋就簡之處今既規模粗具宜佈正式成立誓本維持人道之初衷收育一切失養嬰孩惟是敝堂才財有限來日方長尙請諸位指導以匡不逮如蒙襄助隨時尤深盼禱區區微意諸希矜察

△新京世界紅卍字會試辦育嬰堂簡章

第一條 本堂爲保持人道起見以接收失養嬰兒撫育成人爲宗旨

第二條 本堂定名爲新京世界紅卍字會育嬰堂籌備處俟基金籌有成數再正式成立

第三條 本堂設堂長一人副堂長二人董事長一人董事十五人名譽董事若干人文書會計各一人男女監察各四人男女管理各一人男女醫生各一人乳母無定額接嬰人二名門役一名堂役二名

第四條 本堂堂長副堂長及董事等由董事會推舉平素聲望優隆而贊成本堂之慈善宗旨並願輔助進行者微請之惟在未正式成立以前由新京世界紅卍字會暫先籌備一切

第五條 本堂職員均爲義務職而管理員文書會計等得爲有給職並由堂長商經董事會延聘之但在試辦期間內均同爲義務職

第六條 凡私生及生而不能撫養之嬰兒無論男女本堂均得收養但以初生爲限

第七條 本堂內設接嬰處並於埠內設接嬰處若干所日夜派人看守凡送嬰兒者無論何時均可送入但在試辦期間內只設堂內接嬰處以後有成績再行增設埠內

第八條 接嬰處 本堂之接嬰處均設於臨街之墻上備有接嬰木箱送嬰人可將嬰兒置於木箱內不得與本堂內人直接交受

第九條 送嬰家屬須將嬰兒姓名住址籍貫生年月日時書單隨嬰置箱內其願將父母名氏開註者亦聽之如無其生庚者即以到堂之日時爲其生庚

第十條 嬰兒無論有無姓名均照本堂排名不得再稱呼原姓名但原姓名須詳載收嬰册內

第十一條 本堂乳婦得愼選慈祥而有育嬰經驗者爲合格每一乳婦約計育嬰二三人

第十二條 本堂育嬰純用牛乳與代乳粉滿一歲後應將牛乳遞減代以食物

第十三條 本堂收育之嬰兒至四歲時送入本堂附設之幼稚園五歲時送入本堂所設之小學畢業後視其資質酌量授以相當教育或職業認爲有獨立能力時即令其自謀生活女嬰滿十八歲時由本堂妥爲擇配

第十四條 本堂嬰兒有願領爲子女者須取具妥保開明姓氏住址職業由本堂堂長調查妥實方得領出每半年須到本堂報告生活狀況一次本堂仍得隨時調查有無虐待並販賣或操賤業情形住址遷移時須報告本堂註册

第十五條 本堂經費除籌集基金送交市商會保管生息外如平時有願資助者應將捐欵人姓名數目造具清册並每月決算書由堂長送經董事會審核後公佈

第十六條 本堂預算每年依照年度造具預算書由堂長提交董事會審查議決後公佈

第十七條 本堂辦事細則另定之

第十八條 本堂簡章如有未盡事宜或應行修改者由董事議決行之

鞍山

攔路劫財之張永江就捕

八卦溝福安里警察分所長李治忱氏於二十一日午前七時許正在換崗之際見一形跡可疑之人當將捉住搜出五風子手槍一枝帶所訊問該匪供認前在汪家峪深滯寺嶺上攔路劫財之匪首張永江年二十一歲係大石橋人氏該分所長李明之下將匪送到十一署侯署長如何辦法容訪再誌

十餘名匪徒綁去兩人票

西遼七區界雙龍台村住戶洪世金年二十七歲家道殷實素爲匪人所垂涎十九日晚十時許突來匪人十數名各持槍械闖進屋內當將洪某綁去該匪又闖進西街寇永治家將寇某七歲小兒綁去該匪隨即往西遁去無蹤俟後如何容訪再誌

袁縣長接印視事

本縣閻惠軒縣長奉令調省遣缺委袁公少峰接充自消息傳來以後縣中人員多感不安存心五日京兆及於本月十六日新任袁公由全縣官紳歡迎入縣乃係輕車簡從並未帶多數隨員聞袁公係前淸貴胄壽將軍之裔歷充軍政要職人極慈祥老練對人發表用人惟舊殷能勤勉從差決不輕易更動一般人員聞之均感袁公仁慈及皋恩高厚王道政治之表現咸嘉形於色並聞袁公訂於月之十九日接印視事云

双山

改派劉局長赴關東州觀光

縣中前派定總務科長潘岳齡氏赴省署加入關東州觀光團嗣因縣長易委交接事項多須總務科長承辦因改派內務局長劉鎔然氏於月之十五日前往參觀劉君爲本縣宿儒此番觀光必有所得裨益縣政云

增田副參事升任參事官

縣參事官李君志白游雙年餘輔佐縣政不遺餘力一再向極峰請假休養未蒙允准此番奉省調令得遂初願遺缺副參事增田虎正郎氏升任更調得人李君當於月之十日交接清楚由全縣官紳歡送中欣然就道携眷返省增田君刻已負責任事云

遼源

防疫成績甚良好

遼源縣防疫委員會設立以來經省署派來醫官實地防作注射樂針隔離疫病成績良好近來漸漸消滅病患除掉於月之十六解散對於離所方面計病人及守衞警察約五十餘名經衣服合其完全換了將衣服以開水煮啦入庫保存云

施行檢疫及預防注射哈埠防疫準備有繼續之必要現由市署衞生科李東閣股長逐日至各警署宣講百斯篤預防辦法並飭各警察派出所及道裏外兩商會酌量按戶分發殺鼠藥料俾使疫氣消滅云

哈爾濱

歡迎末次大將

於北鐵俱樂部開歡迎大會

日本聯合艦隊司令長官末次大將今爲訪問哈市於廿一日午後一時十五分偕同第二艦隊司令長官與幕僚搭乘旅客機蒞哈矣赴機場歡迎者有特區長官兼市長呂榮寰北鐵督辦李紹庚警察廳長金榮桂第四軍管區司令官于琛澂桑島總領事安藤特務機關長海軍特務機關長憲兵隊長等多數代表末次大將除機後與歡迎者一一爲禮後即乘汽車赴北滿旅館休息當晚由特別市公署日本師團司令部在鄉軍人分會總領事館居留民會商工會議所等機關發起在北鐵俱樂部開盛大之歡迎會出席斯會者除各機關之重要人物外而主賓方面末次大將以下共將校一百卅名在末次大將抵哈之當日哈市上空飛機結隊翔飛遮蔽天空機聲轟々實爲近來稀有之盛況而第二艦隊司令長官高橋三吉中將並於當日午後八時在日本民會公會堂發揮其有理論之演講云

匪首小白龍被黨羽刺殺

匪首小白龍在賓縣胡匪中爲二等首領率黨約一千五百人因私扣糧餉被其部下某將其全家七口完全刺殺携帶鉅欵並帶百餘人拉出自樹一幟白龍本名劉子鑫年四十三歲爲匪中之狡黠者此次被殺一方稱快云

發現眞正鼠疫 死者十餘名

據市署衞生科所得確息百斯篤又有擴張形勢興安西分省開魯縣城東番烏落桑村自八月二十日二十五日中間該村五十餘人中有十二名相繼死亡據檢察結果判明爲眞性腺百斯篤縣當局派醫生前往將屍體及患者家室一幷焚燒同村住民全部隔離城關緊閉交通遮斷城內

綁去女票又被奪回

哈爾濱香坊盧家街二十九號胡匪六人將門撬開闖入室內翻箱倒櫃搶去哈洋數十元臨走將趙某之妻桂氏(十八歲)綁去該匪逃走後經趙某報告香坊警察署該署陣署長立率警士十數名跟蹤追擊約半時許在香坊西南約六七里之某地方發現匪賊蹤匪當即開槍痛擊戰約十數分匪勢不支遂將趙妻擲下向西方逃走趙妻在匪群中不過一小時即被奪回而趙某之損失亦爲數甚微足見警察用命地方居民方不至受賊匪之蹂躪云

光天化日之下 胡匪竟搶掠

道外南二道街東昇號布店於日昨午後五時闖入胡匪三名假作顧客模樣正與店員爭講物價之際一匪擎出手槍強迫櫃伙人等爬伏地下該匪等從櫃房中搶去現欵一百五十餘元並將顧客王春楷腰帶中所帶金票共二百卅餘元金錫懷表各一隻搶畢呼嘯而逃後經該號執事報告純化街派出所請爲搜查云

將行成立八個 模範稅捐局 稅務監督署兩署長晋京

濱江稅務監督署署長袁慶濂副署長中澤武夫應中央財政部電召偕同該署監察科長渡部益次濱江稅捐局事務官市來氏於十九日午前九時半之北鐵快車首途赴京至此次被召任務聞中央有於十月一日在濱江稅務監督署轄內成立八個模範稅捐局之議可昇爲模範局者則爲哈爾濱濱江兩稅捐局哈爾濱木石稅捐局双城稅捐局阿城稅捐局一面坡稅捐局樺川稅捐局富錦稅捐局八處故此一俟袁署長等與財部會商妥帖後即可明令發表云

新京

實業部對北滿各縣 設農產調查局

專事農業改革事宜 定十月初旬派遣指導官

新京實業部當局爲發展農業起見對於北滿四十三縣農業計劃設立農產調查局專事農業改革農業倉庫金融組合及一切經濟之指導定于十月初旬實施並派農事指導官至各縣開始工作云

拜觀友邦艦隊 記者團啓程

新京前自友邦聯合艦隊司令長官末次海軍大將蒞我首都拜謁今上陛下連日來備受各方面之官民渴誠歡迎我國官民對於發起組織團體赴連參觀友邦軍艦者連袂奮起爭先恐後查首都滿洲國側新聞記者協會經發起組織拜觀友艦之團體由情報處當局允許發給官費免票使新聞界選赴旅大拜觀友艦聞記者協會方面組織拜觀團爲各報社記者十名又情報處派員三名定於月之二十四日午後四時三十分搭乘滿鐵快車啓程南下預於本月二十六日返新京云

關東軍司令官 新邸落成式

關東軍司令官新官邸落成披露宴於廿二日午後零時半在西公園臨時官邸開招待宴會同時有日本側官民各代表滿洲國側官民各代表滿洲國側鄭總理以下各部大臣等參觀新舍舉遂開幕宴賓主盡歡而散會云

新築之關東軍司令官官邸業已竣工擇於本月二十二日午后零時半招請滿日名士舉行落成式之筵會云

中秋節市面情況

新京舊歷八月十五日乃古代遺傳之中秋佳節我全國官民人等均於斯日舉行慶賀休假精資聯示點綴查我首都各界逢此令節均各大肆張羅籌備如工商界之休假分頭置辦水菓月餅魚肉酒菜及餽贈等品其四馬路一隅之臨時水菓月餅野菜魚肉乾菜攤床之設立星羅棋佈櫛次鱗比晝以繼夜顧主雲集爭先購買一般負販商人莫不獲利數倍其他如商店住戶之討債聲鬧竊聲鼓舞慶賀聲洋溢不絕此外各機關銀行學校大小商工業均亦舉行放假而示慶祝但於十五十六兩日市內各劇場妓館遊藝場所均各利市十倍莫不大發財矣

岡部子爵已涖京

東方繪畫協會副會長貴族院議員岡部子爵爲準備二十五日開辦之日滿聯合美術展覽會事宜業於二十日午前七時來京矣

情報處事務官 岡田氏就職

新京國務院總務廳情報處事務官龜谷利一氏奉令專辦處理新聞寫眞事宜其遞遺舊時情報科事務昨由總務廳發表委任岡田益吉氏繼任查岡田新任事務官曾在友邦某著名之新聞機關充任要職今番奉命辦理情報事宜自駕輕就熟當有一番新的貢獻云

民部衞生司 調查檢疫所 梅本科長赴營

民政部衞生司總務科長梅本長四郎氏爲調查檢疫所及戒煙所等事務起見於本月十九日赴營口豫定三四日返京云

寶山公司火警 損失百餘圓 起火原因未明

新京頭道溝八島通十三番地寶山燐寸火柴株式會社放置材料處于本月十九日午前零點四十分時因失愼起火當急報告新京消防署及我滿洲國消防署雙方協力撲救至一點時始行救滅計損失現金約百餘元致起火原因日警署正在偵察中

醫藥聯會主席 被警廳傳訊

首都警察廳衞生科馮科長近據調查報告以市內西四道街田家大院愛生醫藥學校長朱援生未經官廳允許擅行創設新京特別市醫藥聯合會並在市商會集合多數醫師藥商開會討論並以主席名義提出議案卒因常年經費每月支出七百元等問題被萬育堂執事人馮立民反抗竟致流會事後復又發覺多數人之反對及諸種獨自擅專各節情事於日前由廳派員將朱援生傳廳訊問令其覓保候傳結果訪明再誌

朝鮮居留民會 擬新築事務所

朝鮮在京居留民會因留人數增加事務日繁以故現下之居留民會所屋內狹少不敷應用定於本月二十七日在新京普通學校招開委員會協議新築事務所之具體方策云

本社啓事

逕啓者茲委任張希伯君爲嫩江分社長嗣後各界如有訂閱報章或刊登廣告者希與張君接洽可也此佈

預言家 亞康節

民十八年先生著人物誌登盛京報預言東北當道辛未年均失敗且有不測變局廿年秋均奇驗東北人士共見共知也郵批十元流年卅元按月百元潤到五日回件現寓南滿站天聚東

招募代派處啓事

本分社爲擴張哈市報務擬在道裏道外南崗以及市之附近各區招募代派處負責推銷報務待遇從優凡有願從事斯業而有相當經驗者請至分社接洽即可

哈爾濱道裏中國四道街十九號

滿洲報哈爾濱分社啓

本報啓事

一、凡本報代派處或派報處將押欵交與分社及代派處或本報經理部員時必須取得臨時收單

二、該押欵如經本社收到時即由本社直接與以正式受領證倘在交欵月起十日以內未接到本社發行之正式受領證時須速向本社經理部索取

三、對未經本社發與正式受領證者之押欵本社或不負其責

滿洲報本社經理部

瀋陽有聲電影院

廿三日至廿六日 中秋節特選巨片

天一影片公司最偉大傑作

歡喜冤家

全部有聲對話 陳玉梅 主演 張恨水 原着

宣傳已達一月、是好片、佳片的定必湧擠、請駕早臨爲荷

贈送精美相片

本片開演時、隨票贈送天一影片公司精美明星相片一張、以送完三千張爲限、張數無多無論何排座位半價票一律不奉贈請乞原諒

漁光曲

聯華影業公司特製

能在一家戲院連演九十六天者、能否找出第二個片來？ 巨片之巨片

宏濟大舞台

特約北平||成慶社||全體藝員

一等一圓二角•二等八角（日夜同價）三等六毛•四等四毛•董子半票

陰曆八月十六日早十二點開鑼演五點鐘止（星期一）

宗子衡	范富喜	蔣少奎	莊少竹	李墨香 梁筱鸞 燕山居士 筱壽山
遊六殿	盜仙草	取洛陽	趙家樓	全本 御碑亭

陰曆八月十六日夜戲六點半鐘開演十一點鐘止（星期一）

趙艷秋	莊少竹	梁筱鸞 小壽山	燕山居士 蔣少奎 錢少雲 宗子衡
寶蟾送酒	霸王莊	女起解	轅門斬子

專治淋症七天連服永遠除根

淋疾新得利德

新治療藥

Aドリード

新得利德係以德國產純粹卡哈卡哈爾子主精藥斷根五淋白濁神效卓越環球馳名百驗百效絕不失一極爲優良藥劑也

於最短期藥學的理想出現

淋疾新治療藥完成矣

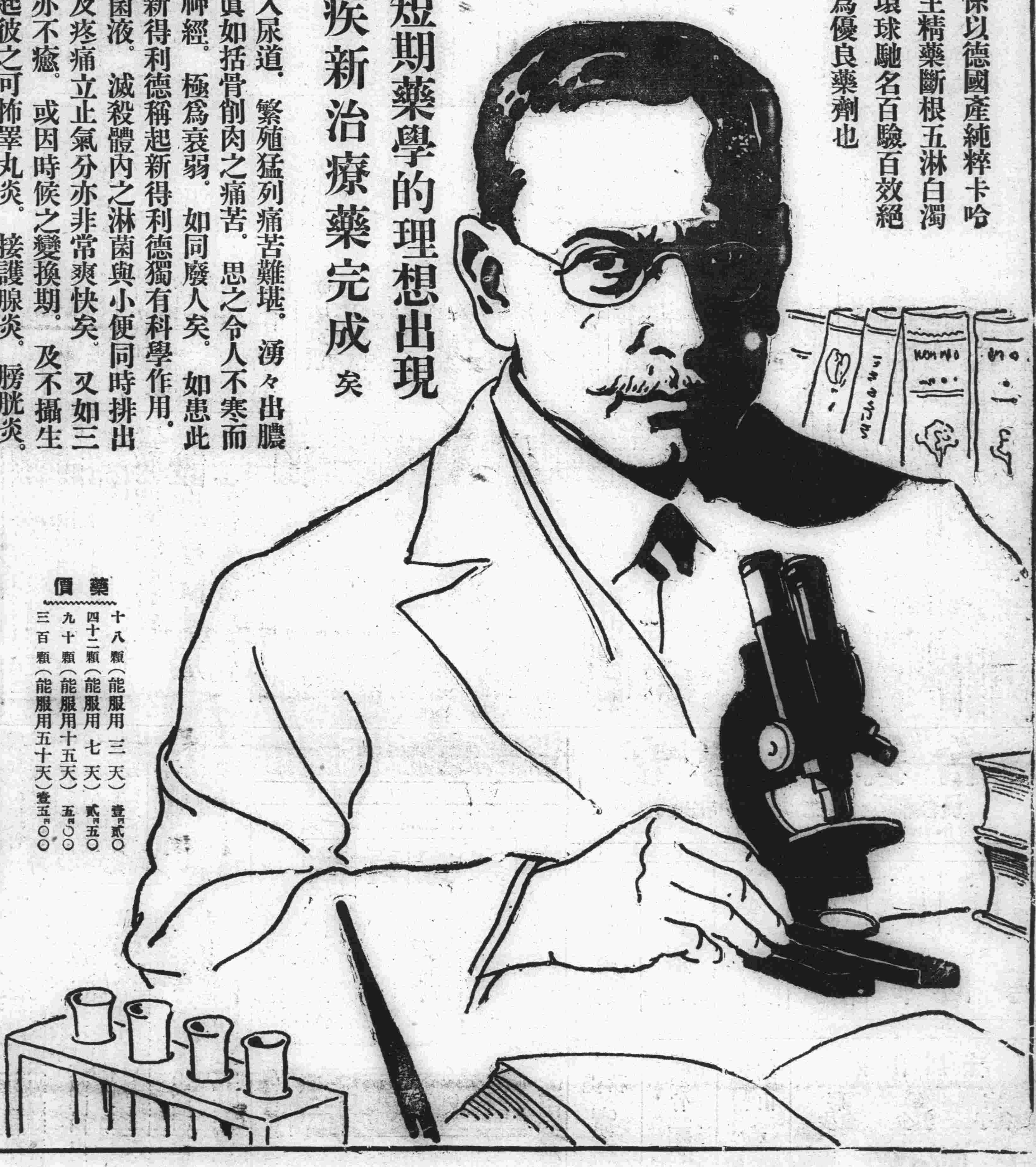

淋疾菌。初入尿道。繁殖猛列痛苦難堪。湧々出膿甚於炎症。眞如括骨削肉之痛苦。思之令人不寒而慄。因此傷神經。極爲衰弱。如同廢人矣。如患此症病。服用新得利德稱起新得利德獨有科學作用。或强力之殺菌液。滅殺體內之淋菌與小便同時排出無餘之故濃及疼痛立止氣分亦非常爽快矣。又如三五年。十年亦不癒。或因時候之變換期。及不攝生之際再發誘起彼之可怖睪丸炎。接護腺炎。膀胱炎。子宮內膜炎等之併發症。慢性淋疾决不要憂慮惟有服用天與靈藥新得利德。奏効如神。迨今所有藥劑服過不癒。終不能不斷念之難症以極短期間可得。完善治癒敝堂之棹上。每日接來全快之喜悅感謝函件。推積如山。由是觀之。可知新得利德對於淋疾銳敏神效足資證明爲淋病新藥矣。凡淋病患者迷於彼此失治療時機者請信仰新得利德。管保立除病苦。完全能癒。再享人生快樂也。

藥價

十八顆(能服用三天)壹円貳〇
四十二顆(能服用七天)貳円五〇
九十顆(能服用十五天)五円〇〇
三百顆(能服用五十天)壹五円〇〇

全滿州各地方大藥房皆有

今近出售若藥店售發後希望本舖直契約(前金送料不要)

總行　合資會社　盛大堂製藥所
大阪市北區堂島船大工町　振替大阪二五〇〇番

代售處　日本賣藥會社
大連・奉天　振替大連二番